PRIMER AÑO — Núm. 185. PORTE PAGADO Dirección, Redacción y Administración: AVENIDA DE MAYO 769 Buenos Aires, Lunes 24 de Julio de 1916

Todas las cartas destinadas a la Redacción deben ser dirigidas al Director.

Como el diario no puede responsabilizarse por los manuscritos que se le envíen, ruega a los autores guarden copia de ellos.

Dirección Telegráfica: EPOCA; Buenos Aires

Teléfono: Unión Telefónica 5194, Avenida.

La Epoca

PRECIOS DE SUSCRIPCION:

CAPITAL

$ m/l. Un mes 1.70 — $ m/l. Tres meses 5 — $ m/l. Seis meses 10 — $ m/l. Un año 20

PROVINCIAS

Un mes 2 — Tres meses 6 — Seis meses 12 — Un año 24

EXTERIOR

$ m/l. Un mes 2 — $ m/l. Tres meses 6 — $ m/l. Seis meses 12 — $ m/l. Un año 24

Número del día 0.08 — Número atrasado (dentro de los 60 días) 0.20 — De fechas anteriores 0.50.

LA EPOCA se envía directamente por correo a toda persona que lo pida acompañando el importe correspondiente. Los pedidos de suscripciones para el interior de la República se atenderán por cualquier número de días a razón de 0.08 por ejemplar.

24 DE JULIO DE 1916

UN FENOMENO PELIGROSO

Parece que una huelga de barrenderos no es cosa que pueda sugerir mayores meditaciones, por mucho que venga nuevamente a poner en serio riesgo la salubridad de la capital. El hecho, en verdad, sólo es susceptible de ser comprobado, trabajo fácil que nos exime de mayores pruebas, desde que ciertos accidentes están al alcance del olfato más rebelde. Pero si el asunto en sí no posee mayores profundidades, es, como síntoma de un estado de cosas irregular, un fenómeno precioso. Asistimos, en efecto, a un pugilato singular, entre una repartición pública y una agrupación de empleados constituídos en sindicato de resistencia. No interesa, por el momento, saber quién tiene razón, aun cuando parece evidente que los barrenderos, teniéndola toda en su primera huelga y mucha en la segunda, la han perdido en gran parte ahora, ya que el actual movimiento resulta más bien inspirado en un propósito de intromisión bastante extraña a las reales necesidades que provocaran el paro primitivo.

En esa condición especial de la huelga es que reside el carácter sintomático de la misma. Porque ya no estamos en presencia de un grupo de hombres que defienden intereses vitales atacados por una medida desacertada de la intendencia. Ahora vemos un grupo de empleados inferiores que pretenden imponer a la administración que sirven el despotismo irresponsable del sindicato. Y eso no puede ser. Ciertas circunstancias de la vida económica de las naciones han organizado esa existencia como una lucha de clases; frente al capital organizado, se organizó el trabajo. Pese a algunas ventajas inmediatas conquistadas por los trabajadores, la sociología no ha dicho todavía su última palabra sobre la eficacia de esa organización social basada en la guerra de intereses; hasta hay muchos motivos para creer que numerosas mejoras logradas por la clase trabajadora mediante sacrificios cruentos para el bienestar general, habríanse obtenido mejores y más completas por otras vías y con diferentes arbitrios. Mas no es este el momento de controvertir ese lema.

En cambio, sí es ésta la circunstancia oportuna para señalar los peligros aparejados a la intromisión de los sindicatos en el régimen de la administración pública. Esta, por su mismo carácter oficial, brinda a las reclamaciones de los perjudicados por ella otros caminos que el de la huelga, recurso éste—dicho sea de paso—bastante desdeñado ya por las organizaciones obreras adelantadas y conscientes de sus conveniencias. Las reparticiones dependientes del estado pueden ser constreñidas al cumplimiento de sus deberes por los distintos medios legales que la constitución y las leyes ponen a ese fin en manos de los habitantes del país. Aceptemos, sin embargo, que ciertas injusticias sólo pueden ser reparadas mediante una reacción eficaz de los intereses vulnerados. Ese fué el caso primitivo de los barrenderos y por eso su causa fué simpática. Contribuyó a prestarles simpatía el hecho de saberles en pugna con un poder notoriamente inepto: circunstancia que hacía suponer, en principio, la razón de parte de los reclamantes. El buen éxito, empero, ha desnaturalizado una actitud que fuera plausible en su tiempo. Como todos los sindicatos, el de obreros de la limpieza, envanecido con su victoria, ha creído descubrir un instrumento de bienestar para los suyos, que todo le aconseja usar sin tasa. Por eso, al primer golpe, razonable, siguió el segundo; a éste, el tercero, que descubre ya en los obreros un propósito de imperiosa intromisión que reglas elementales de disciplina y orden administrativo aconsejan rechazar enérgicamente. Ningún derecho debe extralimitarse: rebasan las fronteras del suyo esos obreros que quieren sobreponer a la autoridad jerárquica la de su comité gremial, subordinando aquella a éste con esa especie de derecho del veto que pretenden ejercer. Tan extraña aspiración debe ser contenida en sus primeras manifestaciones, sin perjuicio, es verdad, de examinar y resolver equitativamente las pretensiones de los obreros. No somos creyentes muy fervorosos del principio férreo y rígidamente infalible, de autoridad; pero si ésta es necesaria, debe ser ejercida y retenida por quienes puedan practicarla libremente y con sujeción a responsabilidades ulteriores. En este conflicto municipal vamos derivando hacia un terreno peligroso. Hemos visto como un abuso, por una parte, engendra otro, como represalia. Una injusticia municipal provocó la resistencia de los obreros; la intendencia, débil por su carencia de equidad, se vió obligada a ceder. Su capitulación envalentonó a los obreros que atribuyeron erróneamente la victoria, más a su fuerza material que a las imperiosas razones morales que militaran, entonces, en favor suyo. La intendencia hubo de replegarse, una vez más; pero este nuevo repliegue la obligó a reconocer casi oficialmente la existencia del sindicato, negociando con él de potencia a potencia. El resultado está visible; los barrenderos desdoblan sus obligaciones de subordinados de sus derechos de sindicados, y, arrogantes con éstos, pretenden señalar a la inspección general el modo de conducirse con aquéllos. Colaboración intolerable que debe cesar rápidamente, so pena de llegar a la situación absurda de los pies dictando leyes a la cabeza. Se dirá que aquí hay cabeza, pero no cerebro: de acuerdo; pero ello no quiere decir que los pies hayan dejado de ser tales; útiles, pero en su sitio, nada más.

Un espectáculo imponente

No puede pasarse en silencio una manifestación de actividad social tan grandiosa como la realizada ayer por los católicos de Buenos Aires. Hemos visto últimamente muchos desfiles públicos organizados bajo sugestiones políticas, patrióticas o de otra índole. Pero pocas veces, en verdad, se ha presenciado nada más imponente y respetable en cuanto a número, composición y cultura que la procesión realizada ayer con motivo del congreso eucarístico. Se puede no ser católico; ser adversario de la fe o indiferente en materia de creencias, pero es imposible negar que el catolicismo en Buenos Aires es una fuerza orgánica y poderosa que cuenta en su seno elementos sociales de excepcional valor. Lo prueba, a falta de otros testimonios bien visibles, por lo demás, la gran manifestación de ayer. Fué una inmensa columna que recorrió la Avenida de Mayo, en un ambiente de cultura que difícilmente podría igualarse: sin voces destempladas, sin explosiones violentas, sólo por acción de presencia, el catolicismo de Buenos Aires afirmó su capacidad y su influencia en la república. Y aunque ello resulte ingrato a determinados regeneradores, declaramos preferir esas multitudes así, que encierran grandes reservas de energía y de cultura, a esas otras muchedumbres desencadenadas por los agitadores contra el orden y la tradición nacional.

Lo de Córdoba

Se puede hablar de la verdad, sin que ello signifique ser veraz. Ha pasado a la categoría de proverbial aquello de que no es lo mismo discurrir sobre la muerte que morirse. Alrededor del gobierno de Córdoba se está realizando una campaña periodística que no tiene de verídica sino esos aspectos externos, suficientes, a veces para engañar al público desprevenido, pero incapaces de crear convicciones leales y duraderas. Pocas veces, se ha visto tan rudamente atacado un gobierno. ¿Por lo que hace? Absolutamente. Se reconoce que apenas ha tenido tiempo de ejercitar el poder que inviste. ¿Por la mala condición de los hombres que lo desempeñan? De ninguna manera; se reconoce, ante todo, su excelente complexión moral y su aptitud para el puesto. ¿Sería, entonces, por los vicios originarios de su mandato? Tampoco, desde que es un gobierno surgido de una operación electoral perfecta, aun para una censura democrática más severa que la nuestra.

Llegamos, por eliminación, a establecer que el gobierno radical no es malo ni por sus orígenes, ni por sus hombres, ni por sus hechos. Sus culpas, entonces, son otras. ¿Cuáles? Al parecer, las que se le atribuyen. Conclusión aparentemente absurda pero que resulta real.

Se dijo, en efecto, que en Córdoba parecía querer implantarse una demagogia de comité. Versión tendenciosa, que, en el peor de los casos, no complicaba al gobierno que podía, a lo sumo, ser víctima, pero no factor de ese estado de cosas. Ciertos actos del ejecutivo cordobés demostraron, inmediatamente, la inconsistencia de la imputación. Pero ya la mitad de la campaña estaba hecha sobre esa deleznable base.

Relevado, al fin, por las circunstancias el tema de la oposición, se ha encontrado, muy a tiempo, otro tan bueno o mejor que aquél. Mediante una interpretación caprichosa de ciertas declaraciones que no quieren decir, en verdad, lo que se pretende que diga, aparece el gobernador de Córdoba como complicado en una tentativa subrepticia de gobierno plebiscitario, que se frustró, al fin, por voluntad del mismo mandatario. Es decir, se le reprocha un error, que, precisamente, ha destruído con sus actos de gobierno.

Pero es que ni siquiera existe ese error de candidato. El señor Loza nunca pudo comprometerse a practicar un gobierno de "referendum" que bien sabía extraño a la constitución. El gobernador de Córdoba sólo pudo prometer consultar a la opinión en ciertas cosas en que convendría al mejor manejo de los negocios públicos el conocimiento de las aspiraciones de esa opinión. Y esa promesa de candidato es perfectamente republicana y democrática. ¡Ojalá que todos los gobiernos argentinos hubieran prometido consultar a la opinión y lo hubiesen hecho cada vez que fué necesario!

En definitiva, ciertas desinteligencias cordobesas se están ventilando a la luz de una mala voluntad evidente. Ahora se aprovecha el vocablo plebiscitario, que nada tiene que ver con la cosa, para acumular recriminaciones sobre el gobierno de Córdoba, y, por elevación, contra el radicalismo que es el verdadero blanco de esos disparos.

La partida de Ruy Barbosa

SE EMBARCO A LAS 3 DE LA TARDE EN LA DARSENA NORTE

A las tres de la tarde se ha embarcado a bordo del barco de su nombre el embajador del Brasil a las fiestas del centenario, doctor Ruy Barbosa. Al ilustre viajero acompaña su señora esposa y todos los miembros de la delegación que integraban la embajada.

La visita de la conspicua figura americana deja en nuestro país un recuerdo imborrable. Su talento se produjo en ideas que han sido y siguen siendo el comentario del día en todas las esferas de la república y su cultura social manifestóse ampliamente en las diversas demostraciones de simpatía de que se le hiciera objeto. Fué así la personalidad a donde convergieron todas las miradas y encarnó el alma brasileña acompañándonos en la celebración de uno de los momentos más grandes de nuestra vida constitucional y política.

De ahí que su permanencia en esta ciudad se le rodeara de toda clase de atenciones para hacérsela grata. De ahí también que al alejarse se sienta una especie de vacío, pues que con él se va la mentalidad que supo hacernos vibrar de entusiasmo al calor de su verba cálida y erudita, campeando desde nuestra tribuna universitaria por las doctrinas modernas del internacionalismo contemporáneo, en orden a las necesidades y derechos de nuestros pueblos.

Su partida ha constituído consiguientemente un motivo para exteriorizar una vez más el afecto que se le profesa en nuestro país, y asistió por eso a despedirlo cuanto de selecto y granado tiene nuestra sociedad en su mundo político, social y diplomático, encontrándose presentes los ministros del poder ejecutivo, senadores, diputados, etc.

A tiempo de embarcarse el público que se había congregado para presenciar la salida del "Ruy Barbosa" prorrumpió en aplausos y vítores que fueran una espontánea demostración de simpatía a la vez que una como expresión del anhelo común porque llegue felizmente a su destino.

Por nuestra parte al rendir el debido homenaje de despedida al ilustre viajero hacemos votos porque su vuelta a la tierra natal sirva para estrechar todavía más si cabe las relaciones entre los dos pueblos hermanos.

Huésped distinguido

Esta mañana llegó en el vapor Verdi, procedente de Nueva York, el señor Roy W. Howard, director de la United Press de aquella ciudad.

Como ya hemos adelantado, el viaje del señor Howard responde a asuntos relacionados con el servicio de aquella importante agencia de información mundial y al deseo de conocer nuestro país, que recorrerá en sus zonas y ciudades más importantes.

Deseamos al distinguido viajero una placentera estadía en nuestro país.

Elecciones comunales bonaerenses

Es inútil, el zorro perderá el pelo, pero no las mañas. El señor gobernador se enfermaría si no hiciera alguna travesura y eso que tácitamente prometía encarrilarse dentro de los preceptos legales y a este fin respondió la convocatoria a elecciones en las compnas acéfalas.

El sorteo de las mesas receptoras de votos, encomendadas en estos casos (artículo 8 de la ley de 24 de marzo de 1915) a la junta electoral, compuesta por el presidente de la Suprema Corte de justicia (como presidente de ella), los presidentes de la primera y tercera cámara de apelaciones de La Plata, el fiscal de Estado y el presidente del tribunal de cuentas, ha sido practicado con el mayor sigilo y sin la debida publicidad, seguramente para que los partidos políticos no fiscalizasen, como tienen el derecho que la ley les concede, lo que hará presumir, lógicamente, que los oficialistas se han despachado a su gusto.

Naturalmente, en las localidades interesadas se ignoraba qué se hubiera llevado a cabo el sorteo, acto que a nadie se le escapa, es de vital importancia, pues los presidentes de comicios son las árbitros supremos en el acto eleccionario, y pueden, como es lógico, hacer mucho por su partido, y si por excepción, ha salido agún presidente de filiación contraria, no se le entrega el nombramiento so pretexto que no lo ha ido a retirar, para cuyo efecto se ha tenido cuidado de designar el suplente con los requisitos exigidos en materia política.

Para complemento, la junta electoral ha encomendado a los comisarios de policía de las respectivas localidades el reparto de los nombramientos de los presidentes de comicio, cosa que la ley electoral dice que serán remitidos por correo, en pliego certificado y con recibo de retorno (artículo 47).

¿Para qué más comentarios? Si no escapará al más lego en material electoral, que si los actos preliminares a la elección que se han llevado a cabo con tan poca escrupulosidad, ¿que será del escrutinio, encomendado a la misma junta? Su suerte es ya prevista.

El licenciamiento de conscriptos

DESMENTIDO OFICIAL

Desde hace algún tiempo circula la noticia y esta mañana un colega la repite de que una vez terminadas las maniobras, ya en sus respectivos acantonamientos las tropas, se procederá al licenciamiento de los conscriptos.

Unas informaciones dicen que el licenciamiento será total, anunciando otras que quedará un remanente de 5000 hombres, licenciándose a los 10.000 restantes.

Nada de esto es cierto, según nos informó esta mañana el ministro de guerra, cuando sobre el particular lo interrogamos.

Según nos manifestó el general Allaria, la mayoría de las informaciones que sobre licenciamientos de conscriptos aparecen, son, por lo regular, interesadas, añadiendo que no se puede dejar al país sin ejército, por lo que es aventurado hablar de licenciar tropas, sin que se realice antes la incorporación de la nueva clase.

Mucho nos congratulan las manifestaciones del general Allaria, coincidentes con nuestro modo de pensar, pues como recordarán nuestros lectores, LA EPOCA fué el primero y único diario que dió la voz de alerta cuando se aseguraba que el licenciamiento era un hecho.

Nueva remesa de oro

El vapor holandés "Hollandia" que ha llegado a nuestro puerto procedente de Amsterdam, ha traído una nueva remesa de 100.000 libras esterlinas procedente de Londres y consignadas al ministro de hacienda.

Dicha remesa fué hoy desembarcada y conducida a la caja de conversión.

EN LA PRESIDENCIA

Aun cuando se nos informa en la secretaría de la presidencia que es muy probable que el doctor de la Plaza concurra hoy a su despacho de la casa de gobierno, hasta la hora de cerrar nuestra edición no había llegado todavía.

El primer magistrado recibió un telegrama del gobernador de La Rioja, doctor T. Vera Barros, en el que le comunica que en medio de enorme concurrencia y gran entusiasmo del pueblo, se ha colocado la piedra fundamental del hospital Regional Andino Presidente Plaza.

Dicho telegrama ha sido contestado por el doctor de la Plaza en los términos siguientes:

Me ha sido grato enterarme de su telegrama del 19 en el que me comunica V. E. haberse realizado la ceremonia de la colocación de la piedra fundamental del hospital regional andino Presidente Plaza y complacido me asocio al entusiasmo con que el vecindario de esa localidad ha recibido la creación de la nueva obra, que está destinada por la naturaleza de sus fines a prestar valiosos e innumerables servicios a los habitantes de la región.

EL CENSO DE BIENES NACIONALES

En oportunidad nos ocupamos con la detención que demandaba la importancia del tema y que ampliamente tratado por el diputado doctor Carlos F. Melo forma el proyecto presentado a la cámara respectiva.

La impostergable necesidad de hacer prácticas sus conclusiones, ha decidido a la comisión de obras públicas a darle orden de preferencia en el estudio de asuntos de su resorte y consecuente con esta idea ha resuelto dar principio a su cometido en la reunión que celebrará mañana por la tarde.

Asistirán especialmente invitados los ministros del interior y obras públicas, como jefes de departamentos que por sus funciones dentro del régimen administrativo son los encargados del patrimonio nacional.

SENADURIAS

En la alta cámara parece haberse operado un cambio absoluto de opinión respecto de su política. La oposición que meses atrás se hacía a todo lo que fuera un propósito radical, empieza a declinar, y si no podemos decir que se abdica en materia política, podemos decir sí, que se liman las aristas y se allanan dificultades.

El senado empieza a entrar en la zona de las influencias democráticas, y esa es la razón por la cual se resiste a prestar sanción a ciertas cosas que no son de la época. Nos referimos a los diplomas que aún esperan la solución de la alta cámara. El doctor Roca, que pretende entrar al senado en representación de Córdoba, tiene ya casi perdida la partida, pues la mayoría de los legisladores está completamente decidida a rechazarlo. Hasta hace pocos días contaba con la mayor o menor simpatía del gobernador de Buenos Aires, pero sus continuas veleidades han llevado al señor Ugarte a ponerse en contra de la entrada al senado del presidente del partido Demócrata Progresista. Aquí hay, sin duda alguna, razones políticas que obligan a seguir esta táctica al señor Ugarte, pero no es menos cierto que también hay la insinuación de la mayoría de los senadores en contra de la pretensión del doctor Roca.

Queda debatiéndose fuertemente el diploma del señor Rojas, quien como el anterior, es violentamente combatido.

Algunos senadores no ocultan su manera de pensar respecto de las elección del ex gobernador de San Juan para senador nacional y en antesalas hay quien lo clasifica de "elección inmoral". El ambiente en contra de esta elección se acentúa más y más, sobre todo después de la proclamación presidencial. Ya se ha insinuado la conveniencia entre un grupo de senadores de ponerse de acuerdo para resolver este asunto a la mayor brevedad posible, sin que ello importe un acto de adhesión al nuevo gobierno, sino un acto de moralidad política, de que el senado necesita hacer uso una vez por todas, para levantar su prestigio un tanto decaído.

Explotación petrolífera de Comodoro Rivadavia

Actitud improcedente del administrador

COMODORO RIVADAVIA, julio 24. —Ha causado indignación entre los obreros de las explotaciones petrolíferas la actitud asumida por el ingeniero que está al frente de su administración. Como hubiese éste aumentado el horario en dos horas pagando el mismo jornal, los obreros presentarán una solicitud pidiendo el antiguo horario de diez horas o en su defecto un aumento relativo al de las horas agregadas en sus salarios.

Esta razonable actitud no fué atendida por el administrador, quien en cambio se empeñó en saber cuál de los obreros había sido autor de la iniciativa para castigarlo, y no consiguiéndolo hizo detener por la policía y desalojar del campamento a los que sospecha fueron los propiciadores de la solicitud.

Estos obreros hacía más de un año trabajaban en las explotaciones, ganando 3.75 $ por diez horas de trabajo, y su comportamiento fué siempre pacífico y ejemplar. Por ello la actitud del ingeniero administrador ha motivado generales censuras, habiendo el diario "La República" tomado la defensa de los obreros.

INGENIERO VICENTE CASTRO

Hoy a las 3 y 30 p. m. tuvo lugar en el cementerio de la Recoleta el sepelio de los restos del ingeniero don Vicente Castro, profesor de nuestra facultad de ingeniería y vicedirector jubilado de la dirección general de puertos, puentes y caminos.

Cumplidor estricto y meticuloso del deber y de la disciplina que requiere todo organismo bien montado, encontraron siempre en él sus subalternos al jefe ecuánime y al intachable caballero que supo conservar sin dobleces la línea de conducta que se trazara y ser a la vez su camarada y protector. Y si ayer el retirarse para acogerse a un merecido descanso —que fué más bien el abandono de una tarea para emprender otras nuevas,— sus compañeros lo despidieron con la pena con que se ve alejar a quienes como él había sabido aquilar en ellos afectos sinceros, hoy, que parte en un viaje sin retorno, han de experimentar así como sus amigos que fueron cuantos le trataron la amarga sensación de un vacío difícil de llenar.

Enseñanza experimental

La tendencia actual para realizar experimentos en la escuela primaria —especialmente en los que se refieren a fenómenos físicos y químicos,— es la de elegir los sencillos y sobre todo los que puedan llevarse a cabo con elementos de poco costo, de fácil adquisición o que puedan ser, sin mayores dificultades, preparados por los mismos maestros.

De acuerdo con este concepto, que reputamos acertado, los varios conferencistas que han disertado sobre el tema, se han esforzado en indicar la forma en que los maestros pueden preparar o adquirir los elementos indispensables para las experiencias; y en tal sentido han llegado hasta idear aparatos o reemplazar los reputados como clásicos por otros de fabricación, diremos así, casera, basados en aquellos, pero construídos con elementos que se tienen a mano.

Esta tendencia es buena y aún plausible, pero no conviene exagerar los términos ni desvirtuar la finalidad de la enseñanza. Hacemos esta observación no como censura a los conferencistas anteriores, que han delineado claramente su pensamiento, sino como prevención a los maestros. Mucho tememos, por experiencias anteriores, que se confundan los medios con la finalidad de la enseñanza. Los aparatos no son más que elementos utilizables y el saberlos preparar no es más que un recurso o una ventaja para salvar dificultades y para ponerse en condiciones en cualquier momento de realizar la experiencia; pero la finalidad es la experiencia misma, y aún ésta responde a un concepto ulterior para suministrar nociones, principios y leyes que constituyen el cuerpo de la ciencia.

Queremos, pues, dejar claramente diseñado nuestro pensamiento: consideramos plausible que los maestros se pongan en condiciones de reemplazar un aparato, preparar o modificar un elemento, pero no piensen que con esto han concluído su misión. Lo esencial es, con esos aparatos o con los adquiridos, que los niños lleguen a adquirir con precisión las nociones sobre los fenómenos físicos y químicos, considerados necesarios en la escuela primaria, fijados en los respectivos programas.

Por su parte las autoridades no deben confiar en la acción única de los maestros: es su deber facilitar en todo lo posible su tarea. Existe un gran número de elementos que los maestros no pueden preparar, ni adquirir; corresponde a la superioridad proporcionárselos. Según los cálculos que hacen los entendidos, con poco más de cien pesos por escuela podrían adquirirse todos los aparatos necesarios para realizar las experimentaciones que reclama el desarrollo del programa.

Es en realidad una suma insignificante, y en cambio son innumerables los beneficios que para la enseñanza podrían obtenerse. Esa cantidad se refiere a las escuelas superiores, que son las menos: las elementales satisfarían sus necesidades con menos gastos, de modo que en total el Consejo Nacional de Educación, con una cantidad relativamente insignificante, podría proveer a todos los establecimientos de su dependencia de esos precisos factores de instrucción, con lo que realizaría obra meritoria y de buen gobierno.

FIESTA NACIONAL SUIZA

La colectividad suiza conmemorará este año el 625 aniversario de la fundación de la Confederación, el martes primero de agosto próximo.

El comité organizador compuesto de los presidentes y secretarios de sociedades suizas ha decidido celebrar la fecha con un gran banquete que tendrá lugar el 1.o de agosto a las 7 p. m., con la presidencia del señor ministro de Suiza, doctor Paul Dinichert.

El cónsul argentino en Río Janeiro

A bordo del vapor "Hollandia", que entró esta mañana a nuestro puerto, ha llegado el señor Carlos F. Saguier, cónsul argentino en Río de Janeiro. El distinguido viajero viene a ésta por asuntos particulares.

Exportación de ganado a Chile

Se acentúa el envío de remesas

Necesidad de ferrocarriles trasandinos

El intercambio comercial argentino chileno durante los últimos tiempos ha sido motivo de preocupación de los estadistas de uno y otro país. Necesario este renglón para estrechar las fraternales relaciones entre los dos pueblos, a la vez que beneficioso para sus mutuos intereses, mantenerlo cada vez más floreciente es un asunto de suma importancia que llama, naturalmente, la atención por las propias características de sus proyecciones.

Sabido es que uno de los principales productos que se exportan a Chile es el ganado argentino de las provincias limítrofes a ese país. Salta, por ejemplo, ha sido siempre uno de los mayores proveedores de hacienda de la república hermana, elevando las cifras de su venta del artículo a números realmente significativos en tiempo normal. Esta exportación sufrió, sin embargo, por motivos de la guerra algún descenso que, según informaciones recientes, ha desaparecido ya, no siendo obstáculo para el envío de las partidas ni las mismas dificultades ofrecidas por la naturaleza en la cordillera que hacen difícil y peligroso el paso del ganado. En la actualidad se remiten de dicha provincia a Chile cerca de dos mil cabezas de vacunos, esperándose que este número ha de subir más día a día.

La noticia, pues, no puede ser más halagüeña en cuanto importa una mayor vinculación económica, subrayadora, como si dijéramos, de la vinculación político-diplomática. Lástima, sí, que los gobiernos no puedan llegar a un acuerdo para llevar a la práctica la construcción de los ferrocarriles trasandinos estudiados que tanto provecho ha de reportar a la recíproca prosperidad de las dos repúblicas.

En este particular convendría una mutua acción eficiente, ya que estas vías férreas habilitarían enormemente ese intercambio comercial que en los actuales momentos se resiente de una deplorable deficiencia perjudicial.

La huelga del personal de limpieza

SUS ANTECEDENTES

ESTADO DEL CONFLICTO

El paro del personal de limpieza promovido por la sociedad de obreros municipales, arreció desde el sábado hasta hoy en forma considerable. Abandonaron sus tareas todos los obreros de la administración central, de Boca y Barracas y Flores, y buena parte de los de Belgrano.

El movimiento se ha extendido a los operarios de los mataderos municipales, y es muy posible que llegue también a los dependientes del departamento de obras públicas y de la superintendencia de mercados.

Las exigencias de los obreros concretadas en una asamblea celebrada ayer, son las siguientes:

"Renuncia del administrador de limpieza; supresión del descuento del 8 por ciento que se hace a los sueldos de obreros municipales; readmisión del personal que tomó parte en las huelgas anteriores, y expulsión de los que no se pleguen al presente movimiento".

La opinión de la intendencia—

Conocidas las pretensiones de los obreros por nota que le ha sido presentada el intendente, éste manifestó que las consideraba de todo punto inadmisibles, excepto el descuento del 8 por ciento, cuya supresión ya está resuelta.

Considera el doctor Gramajo que son pretensiones absurdas las de los obreros, y que tienden más bien a fines de política entrometida que a exponer realmente un estado de malestar entre el personal de limpieza, por razones de trabajo. Por tal motivo, la intendencia se muestra firmemente resuelta a no acceder a esas peticiones, llamando, si es necesario, al personal huelguista para reemplazarlo por otro.

La comisión municipal—

Hemos conversado con algunos miembros de la comisión municipal, y nos han manifestado, a propósito, que la opinión de la mayoría de la junta es que se efectúe el servicio de limpieza con personal reemplazante, solicitando, al efecto, el auxilio eficaz de la fuerza pública.

De no conseguirse esto último—según nos declararon también esos comisionados—lo más probable es que la comisión municipal renuncie en conjunto.

Antecedentes del conflicto—

De una nota que hemos recibido de la administración de limpieza, resulta que los antecedentes inmediatos de la presente huelga son como siguen:

"En día 21 del corriente mes, el administrador de limpieza elevó una nota al intendente, en la que le exponía que "desde la última vuelta al trabajo de los obreros de esa administración general, los miembros de la comisión de la sociedad Unión obreros municipales se han apersonado al suscripto en varias ocasiones para reclamar el cumplimiento de las promesas de mejoras que—según ellos—el señor intendente les manifestó llevaría a cabo.

"Entre las exigencias, cuyo cumplimiento reclaman los obreros, figuran:

"1.o—Disminución de las horas de trabajo.

"2.o—El pago de sus haberes del 1 al 5 de cada mes.

"3.o—No despedir personal alguno sin la intervención de la comisión.

"Esta última imposición ha sido una de las causas de la nueva huelga que hoy se produce en el personal.

"Con fecha 17 de julio—continúa el administrador de limpieza—recibió el suscripto, de parte del intendente, para que se efectuara las indagaciones del caso, la siguiente carta que había sido enviada a la intendencia:

"Por repetidas veces me he quejado personalmente y por teléfono al señor secretario de la administración de limpieza; no habiéndolo hecho ante el señor administrador, por habérseme informado que no se hallaba en su oficina; a causa de que diariamente los barrenderos depositan en gran cantidad el estiércol que recogen de la calle, a diez metros de mi propiedad; Bermejo 761 y 763; permaneciendo esas basuras casi todo el día y a veces quedan hasta el siguiente. Ese estiércol debe ponerse en los cajones de latón, que en número suficiente deben tener los barrenderos, para que cuando pase el carro encargado de recogerlo se eche del cajón al vehículo como siempre se ha hecho y como se hace en el centro de la ciudad.

"Puede imaginarse el señor intendente los miasmas que despiden esos focos de inmundicias, y lo que sucederá cuando vengan los calores.

"Si los vecinos no tenemos el derecho de arrojar basuras a la vía pública, porque es una infracción prevista y castigada con multa, tampoco lo tiene la repartición municipal encargada de velar por la limpieza pública.

"Como pagamos impuestos por barrido, etc., es justo que un propietario que tiene pago adelantado esos impuestos, se le atienda en sus reclamos; y es por esta causa que no habiendo sido tomadas en consideración mis quejas por la administración de limpieza, me permito molestar la atención del señor intendente, para que se digne adoptar alguna resolución, ten-

LA GUERRA EUROPEA

SITUACION POLITICA

CRISIS MINISTERIAL EN RUSIA. — SALIDA DE SAZONOFF DEL GABINETE. — LOS NUEVOS MINISTROS. — SE IGNORA LA CAUSA DE LA CRISIS. — EL PROBLEMA DE LOS VIVERES EN ALEMANIA. — RUMORES DE RENUNCIA DE VON BATOCKI.

Una crisis ministerial inesperada acaba de producirse en el imperio moscovita. Nada parecía hacer presumir este hecho, y su conocimiento habrá seguramente causado mucha sorpresa en todas las cancillerías europeas, especialmente en los países de la Entente. El señor Sazonoff, ministro de relaciones exteriores, el alma del gabinete, el hombre, al cual juntamente con sir Edward Grey, Alemania hace recaer toda la responsabilidad de la guerra, acaba de presentar su dimisión.

La primer noticia acerca de este suceso era muy breve y no daba explicaciones sobre la resolución de ese importante personaje. Las informaciones llegadas posteriormente tampoco aclaran mucho el acto realizado por el señor Sazonoff. Con carácter oficial se achaca el retiro del canciller ruso a su mala salud. Es bueno decir que nunca se dijo que estuviera enfermo dicho ministro. Hace muy poco tiempo hizo declaraciones trascendentales acerca de la guerra y manifestó que Rusia no haría la paz hasta vencer a Alemania.

No debe, por lo tanto, darse mayor fe al socorrido pretexto de mala salud, invocado siempre para justificar esa crisis ministerial, cuando un gobierno no quiere hacer públicas las causas verdaderas de la renuncia. Y es tanto más raro e insólito el retiro del señor Sazonoff, que este hecho viene a realizarse cuando las tropas del zar están victoriosas y realizan una ofensiva enérgica que compromete muchas de las posiciones adquiridas con grandes esfuerzos por los austro-alemanes.

Dada la carrera política del ministro saliente, de su acentuada germanofobia y de su obra desarrollada antes y después de la guerra, parecía esperarse que el señor Sazonoff estaba muy sólidamente sentado en su poltrona ministerial. Sin embargo, no ha sido así, y ahora vemos que, a semejanza de M. Delcassé, su íntimo amigo y su colaborador político, su caída se ha producido cuando menos se suponía, con la circunstancia de que se ha invocado idéntico pretexto: la mala salud.

En el rescripto imperial aparecido, relativo a la renuncia del señor Sazonoff, el zar Nicolás se limita a reconocer los eminentes servicios prestados por dicho político a la patria y a darle las gracias. Ninguna luz arroja ese documento sobre las verdaderas causas de la retirada del ministerio del señor Sazonoff.

Careciendo de nociones exactas de la situación interna de Rusia y de la marcha verdadera de la acción diplomática moscovita, todo juicio sería aventurado por el instante. Pero como no hay cosa que se mantenga secreta, día llegará, y tal vez no tarde, en que se conocerán los motivos de la renuncia del canciller ruso.

No puede desconocerse que la obra realizada por el señor Sazonoff ha sido importantísima y que Rusia le debe gratitud.

Como consecuencia de la dimisión del señor Sazonoff, se han producido algunos cambios en el ministerio de Petrogrado. El señor Sturmers, presidente del consejo, ha asumido la cartera de relaciones exteriores, conservando la jefatura del gabinete; el señor Khvostoff ha sido nombrado ministro del interior y el señor Makaroff de la cartera de justicia.

Son dos personalidades de valer que gozan de la confianza de la Duma y a ello se debe quizá su nombramiento.

El problema de los víveres sigue insoluble para Alemania, y cada día que pasa aumentan las dificultades para abastecer al imperio.

Para dirigir la organización del racionamiento general se designó al señor Batocki, estimado que era el hombre más preparado para ese difícil cargo. Ahora, apenas en el ejercicio de sus funciones de director de provisiones, se anuncia que el señor Batocki ha presentado su renuncia, sintiéndose incapaz de llevar a buen término la obra que le encomendara el kaiser.

La noticia no ha sido confirmada, y es una versión de fuente suiza; pero parece darle consistencia el hecho de que se cita a Herr von Berg para sustituir al dimitente.

Este acto en otras circunstancias no revestiría mayor interés; pero en las actuales y dada la crisis de alimentos señalada en Alemania, es, sin duda alguna, un síntoma gravísimo que revela la precaria situación en el imperio alemán y las terribles responsabilidades que pesan sobre aquellos hombres llamados a puestos públicos.

Frente oriental

La gran ofensiva moscovita

NUEVOS ÉXITOS RUSOS

Comunicados oficiales

PARIS, julio 24. — Un despacho dirigido hoy de Zurich a "Le Petit Journal" dice que, según informes austriacos, el ejército del general von Linsingen se está retirando a la región de Berestezzo.

BERNA, julio 24. — El corresponsal del "Zeit", de Viena, dice que numerosos destacamentos de caballería rusa han cruzado los Cárpatos desde la Bukovina y están invadiendo a Hungría por el norte y el sur de Borsa.

LONDRES, julio 24. — "The Daily Telegraph" publica un despacho de Petrogrado que dice como sigue:

"Según asegura el estado mayor ruso, el éxito del general Sakharoff al oeste de Dubno, y completado por la ocupación de Berestetschko, ha costado al enemigo la tercera parte del total de fuerzas de que disponía en ese sector. Se calcula que ese total ascendía a 150.000 hombres.

"Admite el estado mayor que los austro-alemanes refuerzan incesantemente sus líneas; por consiguiente, no es posible considerar por ahora que la resistencia enemiga esté definitivamente quebrantada.

"En el Dwina inferior se está librando una violentísima batalla. Según parece, el grueso de los combatientes se halla en el extremo norte de la línea en las inmediaciones de Riga. En esta zona los rusos han obtenido dos grandes éxitos, el primero de los cuales fué un avance de cinco millas, que dió por resultado la toma de Kemmern. Del segundo tengo noticias por un telegrama privado que he recibido y que dice así: "Avanzamos hacia Tuckum. El enemigo presenta una desesperada resistencia."

PETROGRADO, julio 24. — El ministerio de guerra publicó el siguiente comunicado:

"En el frente de Riga se libró un intenso duelo de artillería.

"Al nordeste de Smorgonje, en las inmediaciones de la aldea de Maryshi, rechazamos un avance de los alemanes, que intentaron reconquistar las posiciones que les quitamos ayer. Los nuevos esfuerzos enemigos fracasaron.

"En los distritos de Tartarow, Delatyn y Maramaros-Sziget, tomamos cinco oficiales y 483 soldados prisioneros, tres cañones y cuatro ametralladoras".

AMSTERDAM, julio 24. — De Berlín informan que el estado mayor alemán publicó el siguiente boletín:

"Al sudeste de Riga frustramos un ataque enemigo, con nuestra cortina de fuego.

"Las baterías alemanas impidieron que los rusos cruzaran el Styr, cerca de Zahatka, al sudoeste de Berestetschko."

AMSTERDAM, julio 24. — De Viena hacen saber que el estado mayor austriaco publicó el siguiente boletín:

"Al sudeste de Tartarow nos retiramos de Maguro en dirección a las principales montañas de los Cárpatos, debido a la amenaza de un nuevo y vigoroso ataque ruso.

"Fuera de eso, la situación no ha cambiado en el frente oriental".

Frente occidental

La ofensiva anglo-francesa

BATALLA CERCA DE POZIERES

Exitos de los británicos

COMUNICADOS OFICIALES

PARIS, julio 24. — El gobierno publicó los siguientes detalles de las operaciones:

"En la región del Somme hubo luchas de artillería. Un ataque nocturno alemán contra nuestras posiciones al sur de Soyecourt fracasó bajo nuestro fuego.

"En la orilla derecha del Mosa se realizaron bombardeos en el sector de Fleury y combates con granadas de mano en el límite de Chapelle-Salute-Fine.

"En Les Eparges el fuego de nuestras ametralladoras rechazó las tentativas alemanas contra nuestras trincheras.

"La noche transcurrió en calma en el resto del frente.

"Fuera de un cañoneo bastante violento que hubo al norte del Somme, no hay nada importante que anunciar.

"Ayer por la mañana los aviadores franceses arrojaron bombas en los establecimientos militares de Mulheim. Lanzaron sus explosivos en la estación ferroviaria y en los cuarteles. La mayoría de estos explosivos dió en el blanco. Al regresar, nuestros aviadores combatieron con una escuadrilla enemiga, derribando a cuatro aparatos alemanes. Dos de los nuestros se vieron obligados a descender en las líneas enemigas.

"El viernes, nuestros aeroplanos atacaron las estaciones de Vigneulles, Thionville, Arnaville, Laon y Sainterne. En Thionville estallaron tres grandes incendios.

"Anoche, efectuamos un nuevo ataque aéreo contra la estación y los establecimientos militares de Thionville, arrojando 115 bombas.

"El enemigo con sus cañones de largo alcance hizo anoche varios disparos contra la región de Belford. Esta plaza fué esta mañana atacada por los aviadores alemanes, quienes sólo causaron perjuicios materiales".

LONDRES, julio 24. — El War Office dió a la publicidad los siguientes informes elevados por el general Haig:

"La batalla se reanudó en el frente alemán desde Pozieres hasta Guillemont, adquiriendo su mayor intensidad y violencia en los alrededores del primero de los puntos mencionados. Las tropas inglesas y australianas atacaron respectivamente al sudoeste y al sudeste de dicha aldea y a media noche se apoderaron de las obras avanzadas alemanas mediante un enérgico asalto. Actualmente se lucha con violencia en la aldea misma donde los alemanes presentan una resistencia desemperada empleando para ello numerosas ametralladoras.

"En las demás partes del frente la lucha es igualmente intensa; pero no se ha realizado ningún progreso definitivo en toda la aldea de Longueval; pero el enemigo reconquistó luego el extremo norte. Las afueras de Guillemont han cambiado dos veces de dueño".

"Realizamos nuevos progresos en las inmediaciones de Pozieres y tomamos prisioneros.

"Entre Pozieres y Guillemont se continúa librando una batalla con intensidad y violencia."

PARIS, julio 24. — En el Havre el gobierno de Bélgica publicó el siguiente comunicado:

"En el curso de la última semana nuestra artillería y nuestros morteros de trinchera continuaron su fuego destructor contra las posiciones enemigas en el sector de Steenstraate a Boesinghe, especialmente contra las organizaciones enemigas en Hetsas, obteniendo mejores resultados.

"Un golpe de mano realizado con éxito contra las obras de defensa enemigas en la orilla este del Iser, nos permitió hacer algunos prisioneros.

"En todo el frente hubo la habitual actividad de artillería por ambas partes, y la diaria lucha con granadas de mano, especialmente en las cercanías de Boesingre".

Hicimos 100 prisioneros, incluyendo algunos oficiales, al rechazar estos ataques.

"En el frente de Riga se libró un intenso duelo de artillería."

NUEVA YORK, julio 24. — De Berlín anuncian que el estado mayor alemán publicó el siguiente boletín:

"Entre el mar y el Ancre se libraron animados duelos de artillería en algunos sectores.

"En las inmediaciones de Richebourg rechazamos fuertes destacamentos exploradores enemigos.

"Entre el Ancre y el Somme aumentó la actividad de la artillería. Durante la noche el enemigo efectuó ataques de infantería contra el frente de Thiopval a Guillemont; pero fracasó, a pesar del gran número de fuerzas puestas en acción, después de una violenta lucha cuerpo a cuerpo. Al oeste de Pozieres y en el bosque de Foureaux, y en el límite occidental de Longueval, entre Guillemont y el Somme, los ataques enemigos fueron impedidos por nuestras cortinas de fuego.

"Al sur del Somme hubo intermitentes y enérgicos duelos de artillería, seguidos por ataques locales franceses que fracasaron.

"En el frente del Mosa se realizaron duelos de artillería de gran intensidad. En el sector de Fleury patrullas de granaderos enemigos fueron rechazadas. Al sur de Damloup ganamos terreno en dirección a la granja de Dicourt, tomando prisioneros y botín.

"Los aviadores franceses arrojaron bombas en Mulheim y Beden y en las aldeas inmediatas. Derribamos dos aeroplanos enemigos en el curso de un combate aéreo. Contestamos esa ataque aéreo con un bombardeo contra Belford".

La campaña en el Cáucaso

Victoria turca en Rewanduz

Diversos triunfos rusos

AMSTERDAM, julio 24.—Se ha recibido una información oficial de Constantinopla, según la cual los turcos obtuvieron una importante victoria en Rewanduz. Los rusos se retiraron en desorden, abandonando víveres y material de guerra.

PETROGRADO, julio 24. — El ministerio de Guerra publicó el siguiente comunicado:

"En el Cáucaso, en las costas del mar Negro, efectuamos un avance considerable y tomamos gran número de prisioneros. Además nos apoderamos de la ciudad de Kelkit-Tschiftlik, sobre el río Kelkit-Irmak.

En dirección a Erzingan cruzamos el Eufrates, ocupando posiciones al oeste del río en el distrito de Mosta-Keturkerri.

En dirección a Mosul, al este del distrito de Rewanduz, combatimos con grandes fuerzas turcas.

El 20 y el 21 del corriente tomamos 370 oficiales, entre ellos un general y un coronel y 13.700 soldados prisioneros y 10 cañones. Hasta ahora hemos tomado 27.000 prisioneros y 40 cañones".

PETROGRADO, julio 24. — El ministerio de Guerra publicó este nuevo comunicado:

"En el Cáucaso nuestro avance continúa.

En la costa del mar Negro nos hemos apoderado de Fola y nuestras fuerzas marchan hacia el sur.

Según nuevos informes, al ocupar Grimetchany tomamos seis cañones y no dos, como se anunció anteriormente.

Ayer tomamos 600 prisioneros más y algunos depósitos de municiones.

Tomamos las alturas de Barabandagiari.

En dirección a Bagdad sólo hubo encuentros de patrullas con los kurdos".

Frente austro italiano

LA CONTRAOFENSIVA DE CADORNA

Duelos de artillería

Hazañas de los bersaglieri

Informaciones oficiales

ROMA, julio 24. — El ministerio de Guerra publicó el siguiente comunicado:

"En el valle de Lagarina ambas artillerías se muestran activas.

Las baterías enemigas cañoncaron Avio, dañando un hospital civil.

Nuestra artillería pesada reanudó el bombardeo contra Riva y Rovereto.

En la línea de Posina y en la meseta de Sette Comuni avanzamos en las faldas del monte Zebio, donde nuestros bersaglieris se apoderaron, mediante un brillante asalto, de algunas trincheras y tomaron 120 prisioneros y una ametralladora.

En los Dolomits, entre los valles de Trevignolo y Cirmon, conquistamos poderosas posicionesle montañas en Cavallanza y Col Briccon. Hicimos 142 prisioneros y nos apoderamos de dos cañones, algunos morteros de trinchera y gran cantidad de armas y municiones.

En el alto Boite la artillería enemiga bombardeó de nuevo a Cortina d'Ampezzo. Contestamos bombardeando Toblach, Sillian e Innichen".

NUEVA YORK, julio 24. — De Viena anuncian que el estado mayor austriaco publicó el siguiente boletín:

Ayer se libró una lucha violentísima al sur del valle Sugana. Después de una tregua, los italianos nos atacaron repetidas veces en varios puntos apoyados por un intensísimo fuego de artillería. El enemigo fué en todas partes rechazado con pérdidas sumamente elevadas. El batallón séptimo de cazadores y porciones de los regimientos 16 y 17 de infantería se distinguieron especialmente resistiendo el choque.

En la región de Paneveggio aumentó la intensidad de la lucha.

Rechazamos con pérdidas sangrientas para el enemigo un ataque contra las alturas al sudoeste de esa región. Otro ataque italiano contra las alturas al norte de la misma región fracasó.

En el Tirol no se libraron luchas de artillería. La artillería enemiga se mostró con algunas intermitencias, violentamente activa. En la zona del monte San Michele sucedió lo mismo".

SITUACION MILITAR

LA OFENSIVA DE LOS ALIADOS — NUEVOS AVANCES DE LAS TROPAS BRITANICAS — VIOLENTA BATALLA EN EL FRENTE DE POZIERES A GUILLEMONT — EN EL FRENTE ORIENTAL — LOS TRIUNFOS DEL GENERAL SAKHAROFF — LOS AUSTRIACOS SE RETIRAN SOBRE LOS CARPATOS — EN EL CAUCASO — PROGRESOS DE LA OFENSIVA RUSA — LA CAMPAÑA AUSTRO-ITALIANA.

Después de 48 horas de tregua los ingleses reanudaron ayer su ofensiva en la Picardía, en el frente de Pozieres a Guillemont. En las inmediaciones del primero de esos dos puntos los británicos efectuaron un violentísimo asalto y se apoderaron de las posiciones avanzadas alemanas. Después de ese éxito, los ofensores penetraron en la aldea de Pozieres, donde actualmente se está librando una enérgica lucha, la que se desarrolla en forma favorable para los soldados del general sir Douglas Haig. Los germanos ofrecen allí una resistencia desesperada, empleando para ello un considerable número de ametralladoras.

En Longueval también se está luchando con gran encarnizamiento. Ayer por la mañana los ingleses se hicieron dueños de toda esa aldea; pero inmediatamente después, los alemanes, mediante un vigoroso contraataque, reconquistaron el extremo norte de la misma. En las afueras de Guillemont la lucha es igualmente intensa. El terreno en esa zona cambia continuamente de dueños.

Al sur del Somme los franceses realizaron algunos ataques locales; pero fueron rechazados, perdiendo 100 prisioneros, entre ellos varios oficiales.

En la región del Mosa se sigue combatiendo con energía; pero sin resultados definitivos para ninguno de los beligerantes. Los alemanes ganaron ayer terreno al sur de Damloup, al este del Mosa.

La formidable ofensiva del general Brusiloff en el frente oriental se desarrolla en forma satisfactoria para los moscovitas. En la Bukovina el general Letchitzky ha obligado a los austriacos a ceder terreno en la región al sudeste de Tartarow. Las tropas del general von Pflanzer-Baltim se encuentran ahora en plena retirada hacia la cadena principal de los Cárpatos. En esa zona, en la de Delatyn y en la de Maramaros-Sziget, los moscovitas tomaron ayer 488 prisioneros, tres cañones y cuatro ametralladoras. Los rusos se hallan a tres millas de la cumbre de los Cárpatos y de la frontera húngara.

Según manifestaciones del estado mayor ruso, los triunfos del general Sakharoff han costado a los austro-alemanes la tercera parte del total de los efectivos con que contaban en el sector al oeste de Dubas. Ese total ascendía a unos 150.000 hombres.

Dicho estado mayor agrega que los alemanes y los austriacos reciben continuamente refuerzos en ese sector, siendo por lo tanto imposible considerar la resistencia teutónica como definitivamente quebrantada.

El general Sakharoff está a punto de penetrar en la región nordeste de Galitzia. Los generales teutones von Boehm-Ermolli y von Bothmer han sido flanqueados en el norte y en el sur por las tropas de los generales Sakharoff y Letchitzky, respectivamente.

Al norte del frente oriental, en la región de Riga, los rusos desarrollan también una ofensiva violenta. Hasta ahora las fuerzas del general Kuropatkin sólo han avanzado cinco millas y han ocupado Kemmern. No es aventurado afirmar que las defensas alemanas están en dicha zona mejor organizadas y mejor mandadas. Allí está, al mando de los germanos, el mariscal Hindenburg.

El movimiento de avance de las tropas del gran duque Nicolás, tiene un desarrollo enérgico y victorioso. Los rusos han ocupado varias poblaciones importantes y se acercan rápidamente a Erzingan. Al este de Rewanduz se está librando una batalla.

En los días 20 y 21 del corriente los moscovitas tomaron 370 oficiales, entre ellos un general y un coronel, y 13.700 soldados prisioneros y diez cañones. El total de prisioneros hechos por los rusos durante su avance llega a 27.000. El total de cañones tomados asciende a 40.

La campaña austro-italiana sigue más enérgicamente que nunca. Los peninsulares continúan atacando en forma tremenda, pero sin grandes resultados.

---

diente a evitar en lo sucesivo se depositen junto a las aceras esos montones de inmundicias; pues no es posible creer que la administración de limpieza carezca del número suficiente de cajones; más creo que es falta de inspección de los barrenderos. — Saludo muy atte. al señor intendente. Firmado: Enrique S. Quintana".

"Una inspección ocular—agrega la nota—que realizó el suscripto, le permitió comprobar lo exacto de la denuncia, cuya causa debe atribuirse al poco celo y contracción que demostraba el peón encargado de la limpieza de esa cuadra, quien tenía el hábito de embriagarse. Como medida previa hice reemplazar con un nuevo peón al que por su negligencia había motivado el fundado reclamo del señor Quintana.

Al obrero en cuestión se le dió de baja, y la comisión de los obreros municipales pretende ahora "que ese obrero (982, Rafael Ferrero) vuelva a su puesto y esta administración general no puede, sin menoscabar el principio más elemental de disciplina, acceder a un pedido injusto y perjudicial a la buena ejecución de los servicios encomendados a la repartición.

"Exige también la comisión de obreros municipales que sea dado de baja el obrero Luis Veiga, que prestó servicios en el corralón sur, por haber ingresado en la repartición sin el consentimiento de la sociedad.

"Dicho obrero trabajaba anteriormente en el mismo corralón y por haberse enfermado dejó de concurrir a su servicio.

Interesáronse por él luego un comisionado municipal y otras personas allegadas al intendente, y el obrero fué readmitido, teniendo en cuenta, además, que se trataba de un hombre apto y bien dispuesto al trabajo y con buena foja de servicios en la administración durante dos años".

La comunicación del señor Carral, termina así:

"Como se evidencia, señor intendente, la sociedad Unión obreros municipales pretende con sus imposiciones dirigir los trabajos que realiza esta administración general, lo que es inadmisible desde cualquier punto de vista, y considerando que hay que concluir con estos motines, opino, que a los cuatro miembros de la comisión que forman parte del personal de la sección Norte, Mariano Sánchez (racionador); Juan Cianca (cuarteador); Daniel Sampayo y Angel J. Galimberti (conductores) deberían ser dados de baja, por la falta de respeto con que se presentan a formular reclamaciones ante sus superiores."

Estos son los antecedentes del conflicto, expuestos tal cual la comunicación oficial del administrador de limpieza.

AVIACION

Ecos del viaje Buenos Aires - Montevideo del subteniente Cristi

HOMENAJE A RICARDO DETOMASSI

La proeza realizada últimamente por el experto y audaz piloto uruguayo, subteniente Esteban Cristi, dió lugar a que se realizaran varias demostraciones de simpatía, testimonio elocuente del gran entusiasmo que en esta y en la vecina orilla, despertara la prueba, ya por la importancia de ella o ya por lo inesperada.

En Montevideo, el día de su llegada aérea y los subsiguientes ha sido objeto de numerosos homenajes que culminaran cuando su regreso a esta capital: una enorme concurrencia despidió con aplausos y hurras al valiente piloto subteniente Cristi, el primer aviador uruguayo que realizaba una hazaña digna de todos los elogios y que conquistaba para la aviación militar de su país un hermoso jalón.

Aquí un grupo de amigos activan los trabajos tendientes a la realización de un gran banquete, en honor de Cristi y que, a no dudarlo, alcanzará contornos brillantes.

Telegramas de felicitaciones—

Conocida en esta capital la noticia del éxito de la empresa que acometiera el subteniente Esteban Cristi, un núcleo de íntimos amigos, entre estas distinguidas personalidades argentinas, enviaron al doctor Feliciano Viera, presidente de la República Oriental del Uruguay, un conceptuoso telegrama de felicitación, así expresado:

"Excmo. señor Presidente de la República Oriental del Uruguay: Felicitamos en V. E. al noble pueblo uruguayo por las hermosas gallardías con que sus hijos, Esteban Cristi y Cesáreo Berisso, alumnos de la escuela argentina de aviación, han rendido bizarro homenaje a la patria en el aniversario glorioso de su constitución política.

Tales valentías los impone a las más hondas simpatías de los argentinos y á la consideración y gratitud de sus compatriotas.

Con nuestros votos por la prosperidad y grandeza del pueblo oriental, progénitos como el argentino de varones de fuste, saludamos a V. E. respetuosamente.

Firman: José Juan Biedma, Juan Pedro Guido Spano, Emilio Vera y González, Andrés Vera, Carlos Vera, Antonio de Biedma R., Nicasio Biedma, Rodolfo Biedma, Carlos Biedma, Alberto Biedma, Santiago Biedma, Miguel Angel Ortiz Zapata, Raúl A. Apold, Luis Costa de Arguibel, Manuel Costa de Arguibel, Rodolfo Martínez, Eugenio Corbet France, Benito Villar Cutiellos, Luis M. Capdevielle France, Eduardo Costas, Ricardo Bernabé, Augusto Mallié".

Por su parte el doctor Feliciano Viera contestó con un telegrama así expresado:

"A Juan José Biedma, Ricardo Bernabé, Augusto Mallié, Antonio de Biedma R., Nicasio Biedma, Luis Costa de Arguibel, Manuel Costa de Arguibel, Rodolfo Martínez, Raúl A. Apold, Miguel Ortiz Zapata y demás firmantes.

Sinceramente agradecido por el amable telegrama de Vds. y recordando con viva simpatía a la escuela de aviación argentina.— Salúdalo atte.— Feliciano Viera, presidente de la R. O. del Uruguay.

Homenaje a Ricardo Detomassi—

Sencilo y elocuente fué el homenaje tributado ayer en Mercedes (R. O.) a la memoria del malogrado aviador uruguayo Ricado Detomassi.

La muerte de este hábil piloto, acaecida en San José (R. O.) en circunstancias que son del dominio público, produjo en nuestro país, en una de cuyas escuelas de aviación cursó su aprendizaje, intenso pesar, y fué entonces que en nuestros círculos aeronáuticos inicióse una colecta tendiente a reunir fondos para adquirir una placa de bronce que inmortalizara el nombre del malogrado piloto y como sincero homenaje del pueblo argentino.

Al conocido aviador Enrique A. Roger se le encomendó la misión, que acaba de cumplir.

Ayer, pues, a las 10 a. m., realizóse la sentida ceremonia, que presidió el intendente municipal de aquella localidad y otras altas autoridades, concurriendo, además, distinguidas damas y delegaciones estudiantiles y sportivas.

En el acto de la entrega de la placa hizo uso de la palabra el señor Roger, quien, entre otras cosas, dijo:

"En nombre dos los que fueron colegas, amigos y admiradores en la tierra argentina del malogrado piloto uruguayo Ricardo Detomassi, quiero simbolizar en la placa que hoy os entrego los sentimientos profundos, delicados, de cariño y admiración que ha sabido inspirarnos en su paso por esta vida.

... ...

... ...

Finalmente dijo:

Querido amigo Detomassi: Has sucumbido víctima de tu coraje y entusiasmo y de un exceso de amor propio.

Has sumido en tu precipitación en el dolor más profundo, un hogar cariñoso y modesto del cual eras el símbolo glorioso y constituías el premio que el cielo enviara a ese hogar en compensación de luchas incansables, honestas y virtuosas.

Tu cuerpo está inanimado bajo esta losa fría, pero tu nombre vive latente en los pechos uruguayos y argentinos, y al rendirte este postrer homenaje tengo la más grande e íntima satisfacción, al confirmar ante tu sepulcro que la semilla que sembraste ha dado su fruto y la estela luminosa que trazaste sobre el pabellón de tu patria, hoy brilla con toda su intensidad al unirse en continuidad de gloria con los nombres de Cristi, Berisso y Boiso Lanza.

Que el bronce que dejo sobre tu tumba en nombre de mis compatriotas sirva de ejemplo a las generaciones futuras, pues su verdadero lema es:

"Al que saber morir con gloria,
lo inmortaliza la historia".

Habló después el señor Ricardo Abbot, quien junto con don César Pérez, constituía la delegación que el pueblo de San José envió en su representación al homenaje.

Finalmente, en nombre de la comisión de la juventud "Pro homenaje a Ricardo Detomassi", de aquella localidad, habló el señor Carlos M. Parra.

Esta expresiva ceremonia fué organizada por la Asociación de Estudiantes de Mercedes, la que exhortó al pueblo, por medio de un manifiesto que firmaba don José Olivera Ubios y Zoilo Antonio Ghelle, a que concurriera al homenaje que el pueblo argentino rendía al piloto uruguayo.

Después del acto, trasladáronse, el delegado argentino y las comisiones concurrentes, al Hotel Comercio, donde obsequióse al señor Roger con un banquete, que transcurrió en un ambiente de confraternidad uruguayo-argentina.

En el puerto, donde se embarcó el señor Enrique A. Roger, existía numerosa concurrencia, que despidió entusiastamente al delegado argentino.

Partida de Zuloaga y Bradley—

Ayer, a las 8.30 a. m., en el tren internacional, partieron hacia Chile, los aeronautas argentinos capitán Angel Zuloaga y Eduardo Bradley, accediendo a una gentil invitación que les hiciera el gobierno y la alta sociedad chilena, a fin de ofrecerles brillantes demostraciones de simpatía, con motivo de la heroica travesía de los Andes, que efectuaron, un mes hace hoy.

Van con ellos el señor Hernán Rojo y el señor Clares, este último periodista chileno.

INFORMACIÓN GENERAL

PASAJEROS PARA ULTRAMAR

Lista de los pasajeros de cámara que conduce el vapor correo P. de Satrústegui, que saldrá el día 24 de julio de 1916 a las 4 de la tarde, de la dársena norte para Bilbao y escalas:

Fernando Bruner Prieto, agregado a la legación de Chile en España; Manuel Bede, Catalina N. de Bede, Alejandro Rodríguez, Juan B. Guilhou, Vicente Martínez, Jesús González, María de Bronte, María Bronte, Juan Cruz Zarauz, Antonio Garagarza, Víctor Eizabuirre, Juan C. Arando, Prudencio Arando, Juana O. de Arando, Juana Arando, María Arando, Amelia Arando, Prudencio Arando, Juan M. Arrazquin, María J. Errazquin, Manuel del Campo, Rosinarine Koppel, Gregorio Legarreta, Pedro G. Gavazzi, Ana G. de Gavazzi, Manuel Costenta, Henry F. Orton, Julián Marret, Manuel Nartallo, Elisa F. de Nartallo, Antonio Montero, Josefa P. de Montero, Joaquín Bretal, José M. Domínguez, Claudio Bouzas, Nicasio Bugallo, Carmen H. de Calzada, Manuel Casas, Valentín Alonso, Joaquín Bravo, Carlos Arce, María S. de Arce, Julio Silicati, Rafael Fabián, Manuel Olivar, Pilar S. de Olivar, Manuela Olivar, Ramón Olivar, Amelia Olivar, Ramona Olivar, José Olivar, Enriqueta Olivar, Rosa Olivar, José María Fabián, José Tuero, José Fernández, Isaac Izecksohn, Matilde Garmendía, Juan Maruri Landa, Francisco Blanco, Isabel Anguejo, Angel González, José B. Saldías, Marcos Martire, Roque Hurrado, Margarita Martínez, Olga Koirey, Nijama Koirey, Esteba Flayabeka, Delfín Moreno, Sara Silicati, Saturnino M. de la Fuente, Raimundo M. de la Fuente, Joaquín Eseverri, Eduardo Ibáñez, Eutimia Ibáñez.

CENTRO MAGISTERIO NOCTURNO

En los salones de la Escuela Normal de Profesores realizóse una asamblea de directores y maestros de escuelas nocturnas con el objeto de constituir una asociación que vele por los intereses de aquellos institutos, promueva su mejoramiento y tienda a proveer al bienestar de sus asociados.

Después de leerse y aprobarse los estatutos que regirán al nuevo centro de docentes, se procedió a elegir la primera comisión directiva, que quedó formada por las siguientes personas:

Presidente, señor Enrique F. Clara; vicepresidente, señor Pedro Echeverría; secretarios, señores Eulogio Altamirano Reinoso y Héctor Lemme; tesorero, señor Cuberto Peleitay; protesorero, señor Constancio Banchieri; vocales: señores Vicente de Nucci; Rufino Tejerina, Miguel Cedrángolo.

Las adhesiones pueden remitirse a la secretaría provisoria, calle Rondeau 3558.

A nuestros agentes y suscriptores del interior

La administración ruega a sus agentes y suscriptores que no tengan canceladas sus cuentas o suscripciones, se apresuren a hacerlo antes del 30 del corriente, pues en caso contrario se suspenderá la remisión del diario a partir del 1.o de agosto.

Enrique Allievi

Anteayer se efectuó el sepelio de los restos del señor Enrique Allievi, secretario general del comité radical de Tres Arroyos, que fué trasladado a esta capital para su asistencia en el sanatorio Caride, donde falleció víctima de una rápida dolencia.

Era un joven lleno de relevantes condiciones, que luchó siempre con decisión y entusiasmo por los ideales políticos de su partido y altamente apreciado por cuantos lo conocieron. Pocos momentos antes de su deceso, fué visitado por un representante de la dirección del partido y sus últimas palabras fueron para recordar la acción de los doctores Irigoyen y Crotto, en bien de la patria y para felicitarse por el triunfo definitivo de la causa a que, desde niño, vinculó todos sus afanes.

Entre otros muchos amigos y correligionarios políticos, asistieron al entierro los señores Enrique Bettalaza, padre Bernabé E. Pedernera, Claudio Molina, señor Delfrade, Ramón E. Rendón, F. Otaño (hijo), Federico Zelarrazán, Carlos H. Bassa y Enrique Cabrera, este último en representación del comité nacional de la Unión Cívica Radical.

Enviamos a la familia del distinguido extinto nuestro más sincero pésame por la irreparable pérdida sufrida, como también al comité de Tres Arroyos, que se ve privado de uno de sus más eficaces y dignos colaboradores.

Instituto Geográfico Argentino

EDICION DE UN MAPA

Esta asociación científica ya ventajosamente conocida por múltiples trabajos que le han aportado prestigios ante sus similares europeas, decidió hace tiempo editar un mapa general de la república, incluyendo en la nueva carta importantes datos alquiridos por estudios realizados posteriormente.

El trabajo sobre el terreno fué operado por personal competente completado luego por cartógrafos profesionales en la labor de gabinete.

El congreso de Bibliografía e historia últimamente celebrado verificó un concurso de mapas y otorgó al del Instituto el más alto premio, consistente en diploma y medalla de oro.

La impresión encomendada a la casa Dietrich, de Berlín, ha sufrido demoras originadas por la anormalidad de la navegación que impidió la libre devolución de las pruebas al editor, y la consulta regular sobre detalles, que no pudieron hacerse por las causas mencionadas. Salvadas las dificultades por intermedio de la legación argentina en Berlín, la edición de 2000 ejemplares está en viaje y llegará de un momento a otro.

Partida del "Darro" y "P. de Satrústegui"

Reservistas rusos e ingleses

Esta tarde zarpó de La Plata con destino a Liverpool, el paquete británico "Darro" con pasajeros, corespondencia y una cargamento completo de carnes congeladas.

Conduce también un contingente de reservistas rusos con destino a Francia y otro contingente de voluntarios

Contra la municipalidad de Resistencia

La protesta popular de ayer

PROVOCACIONES DE LOS SOCIALISTAS

RESISTENCIA, julio 24. — Llevóse a cabo la manifestación cívica organizada por la Asociación Patriótica del Chaco para solicitar la renuncia de los concejales de la municipalidad por los hechos conocidos de su no participación en los festejos del centenario y la falta de banderas argentinas en la casa municipal durante esos días.

La manifestación asumió proporciones grandiosas y no obstante las provocaciones de los socialistas, reinó orden en el acto.

El concejo declaróse en receso, prometiendo llevar el asunto a la decisión del gobierno central.

Al pueblo no lo ha satisfecho esa promesa, porque entiende que todo asunto de la municipalidad es del resorte popular.

Durante la tarde los socialistas hicieron otros meeting y sus oradores se expresaron en conceptos mortificantes para la patria y autoridades, como así para los partidos contrarios, especializándose con el radicalismo.

La policía fué censurada con mucha razón.

Museo Escolar Sarmiento

CURSO DE HIGIENE ESCOLAR

El doctor Alberto Zwanck dió, en el museo escolar Sarmiento, una interesante conferencia sobre higiene escolar, ocupándose especialmente de las causas que influyen desfavorablemente en el desarrollo físico del niño.

Encarando el estudio desde el punto físico del niño, enumeró tres factores generales, sintetizados así: la habitación vestidos y alimentación, factores exidarios desde que se complementan y están directamente unidos a la cantidad de oxígeno que preside las funciones de nutrición y regulación térmica del organismo.

Estudió a fondo las distintas condiciones de los diversos tejidos; forma de vestidos, su influencia en la coservación del calor. Luego pasó a estudiar la habitación, diciendo que las condiciones principales de ésta eran: 1.o la buena ventilación y asoleamiento; 2.o cubaje y superficie relacionados con el número de habitantes, y 3.o materiales que no sufran bruscamente las variaciones atmosféricas. En seguida expuso las malas condiciones de vida de la población obrera de Buenos Aires y dijo que la salud precaria de los niños débese en gran parte a la mala habitación en piezas de conventillo que son al mismo tiempo sala, dormitorio, comedor, taller y cocina.

Al estudiar el problema de la alimentación presentó observaciones personales hechas entre 147 familias obreras de la capital. El gasto de ellas por alimentación era de pesos 2.40 m|n. diarios, o sean $ 72 mensuales, lo que está de acuerdo con los datos generales de la economía política que asigna de 70 a 80 pesos para alimentación en las casas proletarias. Sin embargo, a pesar de lo crecido de la cifra, este gasto resulta insuficiente aquí para los niños, porque no alcanza a reparar las pérdidas del organismo en las 24 horas. De ahí la importancia del problema en la escuela y la obligación que tienen las autoridades en remediar el déficit alimenticio del niño, ya que no es posible exigir de un escolar mal alimentado el esfuerzo que puede pedirse a los que están en buenas condiciones.

Reseñó cómo se ha resuelto el problema en Francia, Italia, Suiza, Inglaterra, Alemania y Estados Unidos, agregando que entre nosotros sólo existen tres instituciones, debidas exclusivamente a la iniciativa privada: El plato de sopa, La miga de pan y La copa de leche. Explicó las ventajas, inconvenientes y organización de cada una de ellas, prestigiando, como medida general, la última de las nombradas, aun cuando conceptúa que la "cantina escolar" sería la única que resolvería el problema en algunos barrios.

El doctor Zwanck dará el 5 de agosto próximo otra conferencia en el mismo museo, en la cual disertará sobre la influencia de los horarios escolares y de la educación física en la salud del niño.

Monumento a Leandro N. Alem en Junín

La C. D. del Comité pro monumento a Alem, a fin de dar lugar a determinadas gestiones tendientes a aumentar la importancia del acto ha resuelto postergar para una nueva fecha que será anunciada con anterioridad la inauguración del monumento al gran tribuno que debía efectuarse en Junín el día 30 de este mes.

Congreso de mutualidad y previsión social

SU CLAUSURA - EL BANQUETE DE ESTA NOCHE

Un lucido acto resultó el celebrado ayer tarde en el Ateneo Nacional clausurando el Congreso Internacional de Mutualidad y Previsión Social.

Había concurrido un numeroso y selecto núcleo de familias, y el doctor Durao, presidente de la caja de ahorro postal dió por iniciada la fiesta con un conceptuoso discurso. Se efectuó después un interesante programa literario-musical, cuyas partes desempeñaron con aplauso distinguidas señoritas de nuestra sociedad. Hicieron además uso de la palabra el delegado uruguayo señor Alfonso Bazet, el doctor Juan Carlos Garay el señor Enrique Bettolaza de Tres Arroyos y clausuró el acto el doctor Benjamín E. del Castillo.

Esta noche en la rotisseria Sportsman se servirá un banquete organizado por los delegados, que promete alcanzar notables proporciones.

CONTRA EL PALUDISMO

"La Gaceta", de Tucumán, ocupándose del paludismo, plaga que hace estragos en las provincias del norte, dice que entre el cuerpo médico de aquella ciudad se ha generalizado la opinión de que los vinos quinados son un excelente preservativo para combatir aquella fiebre. En consecuencia, opinan también que el reemplazo de los aperitivos comunes, casi siempre perniciosos, por vinos quinados, significaría una gran ventaja para la salud pública en las provincias del norte.

A estos antecedentes se debe que el "Kalisay", vino quinado de evidente excelencia, haya encontrado en Tucumán una halagüeña acogida en el consumo de la población.

En el Registro Civil de Corrientes

Un caso de inmoralidad

Ha llegado a nuestras manos un curioso documento que demuestra las malas prácticas que usa el oficialismo de Corrientes, por vía de sus empleados, para perseguir al radicalismo. Es una pequeña esquela que dice así:

"Estimado Pujol.

"Te lo mando a éste (es radical empleado de Elizalde) para que le labrés el acta de declaratoria de edad".

Firma la esquela un señor Paniagua, empleado del registro civil y oficina de enrolamiento y al lado de la firma se ve dibujada una pequeña tijera.

La historia de este documento es la siguiente: Un ciudadano cuya partida de nacimiento no se halló en los registros parroquiales se presentó con un certificado del párroco, en la oficina del registro civil para enrolarse. En estos casos es de práctica levantar un acta con testigos hábiles para establecer la edad del solicitante, diligencia que debe hacer la policía gratuitamente.

El ciudadano en cuestión fué atendido por el empleado Paniagua, quien luego de investigar su filiación política lo recomendó a un empleado de policía (Pujol), en la forma que se ha visto, dibujando una tijera al pie de la recomendación.

Ahora bien: en el "caló" de los procuradores correntinos se dice "tusa" a otro cuando logra por cualquier medio hacerle pagar cuanto no debe, o desmedidamente, por una diligencia judicial o meramente burocrática. Esto es lo que significa la pequeña tijera dibujada en la singular presentación.

De acuerdo con estos antecedentes las consecuencias que sacamos del hecho expuesto son estas: En el registro civil y oficina de enrolamiento de Corrientes hay empleados que, violando la ley averiguan la filiciación política de las personas que concurren a enrolarse, y luego de ésto, cuando se necesita hacer algún diligenciamiento gratuito las recomiendan a amigos que tienen en la policía, indicándolos cuando la filiación es radical para que los "tusen", es decir, para que les cobren indebidamente. No puede pedirse mayor inmoralidad ni mayor desquicio administrativo.

Presentamos el caso para que las autoridades competentes tomen la intervención necesaria para la investigación del caso, el documento de prueba que obra en nuestro poder.

En la instrucción secundaria

Estabilidad de los planes de estudio

La sección de educación del Congreso Americano del Niño sancionó una conclusión cuya última parte decía: "El congreso manifiesta su aspiración de que los nuevos planes de estudio emanen de leyes del congreso nacional y no de decretos del poder ejecutivo, a fin de asegurar su estabilidad".

A pesar de ser ésta la manifestación de un grupo de educadores, entre los cuales algunos eran empleados del ministerio de instrucción pública, no somos partidarios de ninguna de las dos formas, con respecto a planes de estudio. No consideramos conveniente, en un país de señalada evolución como el nuestro, que se dejen en mano del congreso, caracterizado especialmente por la falta de dedicación y estudio, no solo a las cuestiones de instrucción pública, sino a todos los asuntos de vital importancia para el progreso de la nación.

En el congreso hay fecundidad personal en cuanto se refiere a la presentación de proyectos de toda naturaleza. En cada sesión surgen iniciativas, se presentan por diputados y senadores cuestiones diversas a estudio de las cámaras, pero las leyes no son frecuentes y menos aún cuando se refieren al progreso de la instrucción pública.

Si los planes de estudios y programas dictados por el ministerio no tienen estabilidad asegurada, y el hecho es probado desde el momento que en la actualidad rigen tres distintos para cinco o seis años de estudio, confeccionados por el congreso serían quizá más perjudiciales al progreso de la enseñanza, pues una vez en práctica serían eternos, se harían rutinarios y sus resultados contrarios a la evolución.

Debe, entonces, buscarse la fórmula que asegure, no solo la estabilidad de un plan de estudio sino que pueda ser modificado de acuerdo con el progreso del país, con las necesidades más apremiantes, con la evolución de los procedimientos.

Eso es, sencillamente, cuanto ocurre en la escuela primaria; dependiendo de un consejo de educación, cuyos miembros son elegidos por un período de tiempo determinado, los planes de estudio y programas son más estables, más equilibrados, y sus resultados se aprecian fácilmente, modificándose paulatinamente, a medida que circunstancias especiales lo reclaman. Las escuelas primarias han sido así progresivas. Los miembros del consejo han sido cambiados por causas distintas, pero los planes de estudios, hechos siempre por la inspección técnica, han tenido estabilidad asegurada. Como toda obra humana, han merecido críticas favorables y contrarias, se han aplicado en principio, acertado o erróneamente, pero la escuela como conjunto, como organización, como institución ha progresado sensiblemente y hoy puede tener rivales en las naciones más civilizadas del mundo, pero difícilmente puede ser superada.

La experiencia aconseja así la necesidad de crear un consejo de instrucción secundaria y normal, que a semejanza del Consejo Nacional de Educación, con todos sus inconvenientes, asegurará no solo la estabilidad de los programas, sino que purificaría al personal docente; crearía un instituto especial de profesores de instrucción secundaria, la enseñanza tomaría una orientación clara y definida y el progreso de las instituciones sería lento pero en forma que en poco tiempo, quizá llegaría a rivalizar en resultados a los que actualmente da la escuela primaria.

UN CONFLICTO JUDICIAL

El juez Marenco y la Cámara Federal de La Plata

Como anunciamos en nuestra edición del sábado, el juez federal con asiento en Bahía Blanca, doctor Emilio J. Marenco, ha pasado una nota a la Cámara Federal de La Plata, en la cual puntualiza las razones que lo llevan a pedir se deje sin efecto la multa y el apercibimiento que le fueran impuestos por dicha cámara o que se le conceda, en caso contrario, recurso de apelación ante la suprema corte.

Son interesantes las razones expuestas en el documento en cuestión y su examen hace resaltar la justicia que asiste al peticionante.

Como se recordará, el apercibimiento y la multa fueron decididos por la Cámara Federal de La Plata por no haber cumplido el juez Marenco una orden de libertad ordenada por aquel tribunal telegraficamente. El juez defiende su actitud con la exposición siguiente:

"Al espíritu justiciero en que deben inspirarse todas sus resoluciones apelo, solicitándole reconsidere si puede haber habido en mí el propósito de faltarle al respeto o de obstruccionar la justicia cuando "inmediatamente" de recibido el despacho telegráfico en que el secretario Sempé me comunicaba la orden de libertad de Pueblas —y no obstante haber finalizado ya el horario de tarea diaria—me he dirigido telegráficamente al señor presidente para pedirle, haciendo expresa salvedad de todos mis respetos, que en caso de haberse resuelto dicha libertad se dignara hacerme enviar el correspondiente oficio postal, porque el art. 45 de la ley de telégrafos me vedaba dar cumplimiento al telegráfico.

¿Se concibe toda esa atención y diligencia en quien abrigue propósitos irrespetuosos o de obstrucción? ¿Qué culpa tengo yo de la existencia de ese art. 45? ¿Ni qué culpa tengo yo de que V. E. no haya resuelto la situación de Pueblas dentro del término que le prescribe el art. 587 del código de procedimientos?

En cuyo caso la privación provisoria de la libertad de dicho ciudadano no habría excedido del máximum de pena que le hubiese podido corresponder. Sea, pues, justiciera V. E. y no me atribuya responsabilidades que no me incumben.

Seré jerárquicamente y en relación a V. E. todo lo inferior que V. E. quiera, pero me ha de reconocer V. E. que tengo la obligación de poseer criterio, porque de lo contrario no sería digno de desempeñar este cargo en que me siento tan elevado, no obstante la inferioridad en que V. E. se empeña en colocarme. Y mi criterio me dice que cuando como en el presente caso existe una ley prohibitiva del acto que V. E. me ordena realizar, no debo ejecutarlo. Pienso que de nada habría de servirme ante mis jueces el invocar una orden telegráfica de V. E. (auténtica o apócrifa) para justificarme de haber ejecutado un fusilamiento. Porque el artículo 45 de la ley de telégrafos me lo prohibe, el par que prohibo las órdenes telegráficas de libertad.

Que esa ley es del año "53 Obligación tengo de saber que las leyes no se derogan sino por medio de otras leyes; que enlausados en la terminología jurídica, son todos aquellos a quienes se les sigue causa; y que causas son, no solo las criminales, sino también las correccionales. Por otra parte, más viejas son las leyes de 1863, y V. E. y yo y todos los Tribunales nacionales las invocamos y aplicamos a diario. Además si en 1875 el legislador consideraba imprudente prestar el telégrafo para órdenes ejecutivas de pena capital corporal aflictiva o de libertad, hoy que las comunicaciones postales son infinitamente más fáciles y rápidas, mayor razón de ser tiene aquella prohibición. Y sobre todo también tengo obligación de saber que como juez no me es lícito hacer distingos donde la ley no los hace, ni juzgar del valor intrínseco o de la equidad de ella (art. 59 Cód. de procedimientos supletorio)."

Con toda evidencia fluye de la exposición del juez Marenco, la razón que le asiste para no admitir la multa ni el apercibimiento que se le quiere imponer, pues si hay en el asunto una actitud que debe reconvenirse es la de la cámara, que ha querido obligarlo a ejecutar un acto claramente prohibido por una previsora ley nacional.

CINZANO
VERMOUTH

La procesión de ayer

GRANDIOSO ESPECTÁCULO

Alrededor de 200.000 concurrentes

La iglesia argentina quiso adherir a los festejos del centenario de la independencia con el congreso eucarístico nacional que epilogó en la grandiosa procesión de ayer, y cuadra señalar que su aporte ha sido digno del móvil y del hondo arraiga de esa institución secular.

Más de dos horas duró el desfile por la avenida de Mayo, que durante ese tiempo fué cauce abierto de un verdadero oleaje humano, flanqueado por la multitud estacionada en las aceras y ubicada en los balcones de todos los edificios del trayecto. En aquel admirable conjunto, ninguna nota discordante se produjo, lo que por cierto hace honor a la cultura de nuestro público.

La hábil organización de la columna permitó apreciar aproximadamente el número y la calidad de sus componentes. Pasaban allí alrededor de 200.000 almas, figurando entre ellas todas las capas sociales, desde las más encumbradas hasta las más modestas: el poder, la intelectualidad, la fortuna, el nombre, el trabajo, la niñez, el pueblo, cuanto prestigio puede anhelarse para la exhibición de una verdadera y calificada fuerza social.

Detrás del grupo de los prelados marchaban los ministros de Guerra, general Allaria, de Marina, vicealmirante Sáenz Valiente, de Obras Públicas, doctor Moyano, varios senadores y diputados, el vicepresidente elector doctor Pelagio B. Luna, jefes del ejército y armada, ex ministros, representantes de la banca y del comercio y un grupo numeroso de otros caballeros de significación.

La juventud de los establecimientos católicos de enseñanza secundaria exhibió brillantes falanges, destacándose el colegio de San José, con su grupo de varias centenares, el del Salvador, el del Lacordaire, Lasalle, San Carlos y muchos más. Seguían los círculos de obreros, los terciarios franciscanos, la cofradía del Rosario, formada por gente de color, Adoradores nocturnos, sociedad católica italiana, el Perpetuo Socorro, el Círculo Tradicionalista, una sección de boy scouts, la juventud católica, el centro católico de estudiantes y demás asociaciones que aportaban un importante contingente a la procesión.

Los altos prelados y los representantes del gobierno

Sería injusto regatear los verdaderos calificativos de lo que todo el mundo ha podido ver a la clara luz del día en la principal avenida de nuestra metrópoli. Los cálculos ya conocidos han sido tan mezquinos como las expresiones diluídas en la crónica general. La procesión, sin embargo, ha dado un espectáculo grandioso, único en Buenos Aires, dentro de su índole, y acaso también fuera de su índole.

Sería incurrir en repeticiones ensayar una crónica detallada del magnífico acto, cuyo recuerdo será indeleble en los anales del catolicismo argentino.

El himno nacional argentino, coreado por millares de voces en la plaza del Congreso, una vez impartida la bendición con el Santísimo, cerró con broche de oro la jornada triunfal del día.

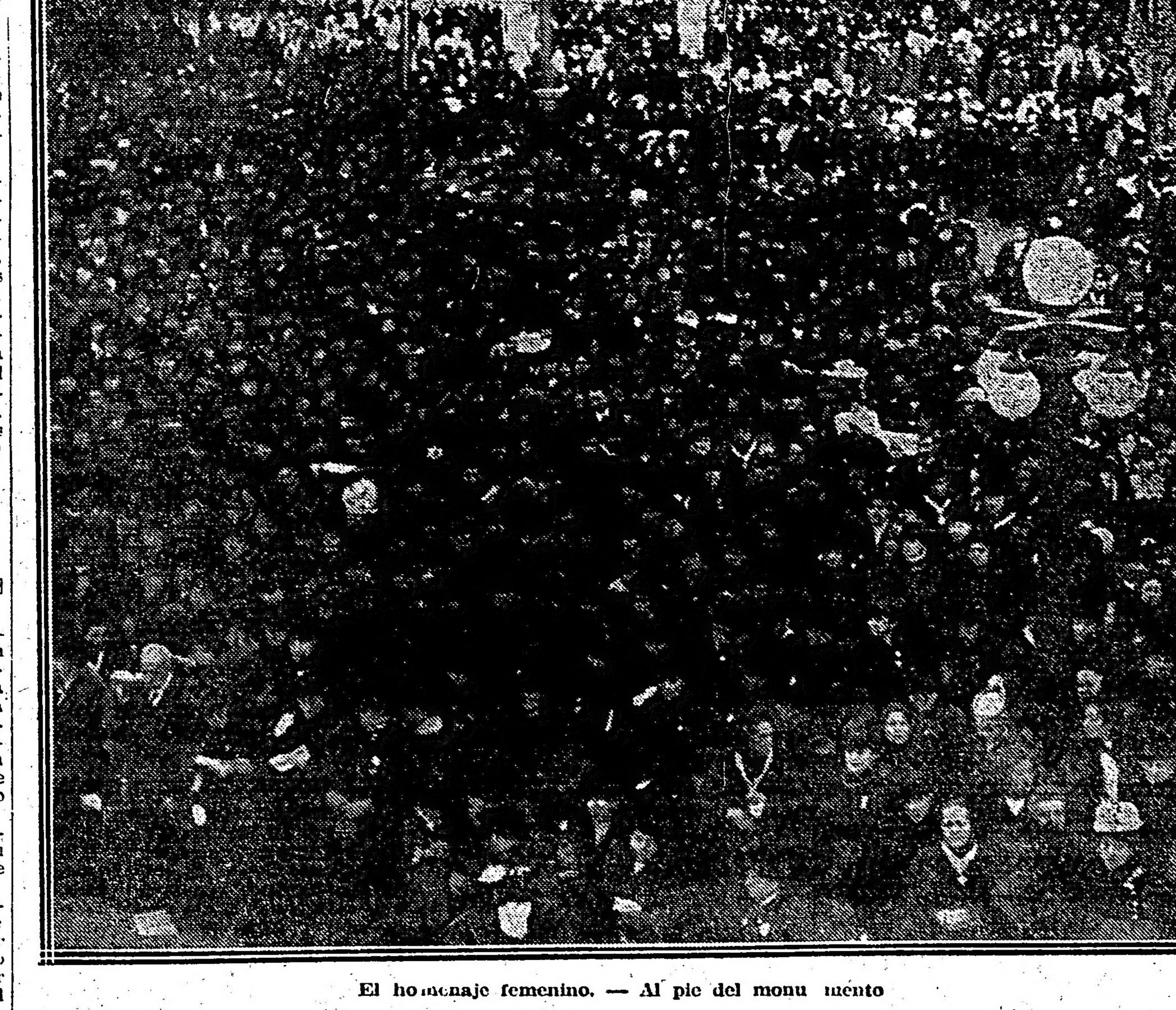

El homenaje femenino. — Al pie del monumento

IMPORTANTE

DESINFECTANTE QUE NO DEBE FALTAR EN NINGUN HOGAR—NO ES VENENOSO NI CÁUSTICO

ANTIBACTER Es el Desinfectante Ideal

ha conquistado triunfalmente las simpatías de los médicos y del público en general

En efecto el ANTIBACTER no solamente no es tóxico, en cuanto NO contiene el ACIDO FENICO, ni MERCURIO, ni CLOROIDES que son VENENOS CELULARES, sino que en su composición entran solamente los

HIPOCLORITOS DE SODIO Y DE MAGNESIO

que según los trabajos de CARREL y de LORRAIN SMITH a un altísimo poder DESINFECTANTE unen una poderosa acción ESTIMULANTE sobre los tejidos enfermos.

De venta en todas las Farmacias—Piden prospectos al

INSTITUTO BIOLOGICO ARGENTINO Buenos Aires—AV. DE MAYO 1288

BANDERAS [illegible]
Para fiestas y ornamentos
Suc. Vda. Longobardi-Bolívar 280

Los combates en el fuerte de Vaux

Después de cuatro meses de grandes esfuerzos, en los cuales los alemanes consiguieron establecerse en la pendiente norte del cerro de Vaux, y anunciaron falsamente la toma del fuerte, la región quedó convertida en el centro de incesantes combates de una violencia desconocida hasta entonces.

El comandante Raynal defensor del fuerte

Sobre ese terreno que el enemigo era impotente para arrancarnos, su artillería no ha cesado de hacer llover sus proyectiles, no dejando un metro de suelo que no hayan removido completamente.

Sin embargo, y a pesar de sus furiosas arremetidas, y sus más terribles sacrificios humanos, no han obtenido sino muy pobres y muy lentos progresos.

Los asaltos de marzo costaron a los alemanes regimientos enteros sin obtener la más pequeña ventaja; y el empuje de abril en el bosque de la Caillette fué rápidamente contenido y rechazado, y continuos ataques más pequeños han sido quebrantados. Pero los alemanes no han renunciado en su empeño, no podían renunciar, pues se hallaban en una situación que trasformaba los valores.

Obligados a continuar la lucha, perseguían obstinadamente su objeto, arrancándonos palmo a palmo pedazos de terreno, sobre cuya importancia no se hacían ilusiones, pero que consideraban importantísimos para reconfortar la moral de su pueblo y para lo que ellos creían: reducir la de nuestros bravos soldados.

Sus esfuerzos, como sus pérdidas son desproporcionadas, con los resultados. Los últimos combates fueron combates de desesperados.

Lo que han sido esos combates, es materialmente imposible tratarlos en detalle. Una batalla moderna es demasiado fragmentaria y compleja para tratarla y reconstituirla pocos días después de acaecida, ni aun aproximadamente. Sin embargo, entre los episodios hay algunos que se puede y vale la pena de relatarlos. La defensa del atrincheramiento RI., por el regimiento 101 de infantería, es uno de esos rasgos que merecen ser citados como ejemplo.

RI, es un pequeño atrincheramiento establecido al nordoeste del fuerte de Vaux, delante la quebrada que parte del estanque, a mitad de camino entre el fuerte y la aldea.

Enfrente a más o menos 40 metros, hay una trinchera alemana; a derecha e izquierda también enemigos.

La posición no era difícil, pero ella molestaba a los alemanes que pretendían obstinadamente rodear el fuerte desde varias semanas. Era necesario aguantarse, costare lo que costare.

En esos parajes donde los proyectiles de 280 explotaban de a diez cada vez todo estaba resuelto: las zanjas niveladas no habiendo ningún abrigo seguro, y la artillería redoblaba su violencia, impidiendo todo trabajo.

El 1o. de junio, a las 8 de la mañana, después de un rápido combate, los alemanes consiguieron apoderarse de un elemento de trinchera francesa, que hacía saliente al oeste de RI.

Se les vió en seguida las columnas de uno en fondo, a lo largo del estanque, tratar de insinuarse hacia las pendientes del bosque de Fumin, pero dos ametralladoras le impidieron inmediatamente de progresar.

RI. no ha sido atacado: se han disparado solamente algunos tiros de fusil y cambiado algunas granadas con la trinchera de enfrente.

Toda la noche ha continuado el bombardeo. El aprovisionamiento no ha podido llegar y se comenzó a sufrir sed; pero nadie se queja. Cada hombre dispone a su lado de una amplia provisión de granadas. Hay una cantidad de cajones llenos en cada elemento de trinchera. Se espía la salida de los alemanes.

A las 5.30 de la tarde el bombardeo con obuses de 105 y 130 es intenso. A las 8 el enemigo sale de su trinchera y marcha sobre la posición francesa. Inmediatamente a la voz de los jefes se lanza un torrente de granadas y los asaltantes retroceden en desorden bajo el fuego... Se da la orden de lanzar un cohete para pedir a nuestra artillería que establezca una cortina hacia adelante del atrincheramiento. Por desgracia el cohete estalla por abajo e incendia el depósito: llamas rojas y verdes se elevan. El humo y el fuego se extienden por la trinchera. ¿Qué sucede? se preguntan aquellos que no pueden darse cuenta de lo que ha pasado. ¿Es el enemigo que ataca con sus proyectores de fuego líquido? ¿Habremos sido envueltos? Peros todos guardan su sangre fría; jefes y soldados trabajan en apartar los cajones de granadas del foco del incendio.

A las 10 de la noche el fuego está dominado y llega la recompensa: ocho litros de agua que se ha conseguido trasportar desde el bosque de Fumin y que se reparten inmediatamente a razón de un sorbo por hombre.

La noche del 2 al 3 de junio, aparte del bombardeo incesante, es bastante tranquila hasta las 2.30, en que los alemanes atacan de nuevo. "La última vez hemos andado demasiado de prisa", dice a sus hombres el capitán que manda el regimiento; "esta vez, es necesario ser más pacientes!!". Comprendido.

La silueta del fuerte, vista del sudeste

Esta vez se deja aproximar al enemigo a quince pasos, y es exterminado con las granadas y los fuegos de salva. Un alemán que se ha aproximado a tres metros del parapeto, recibe en plena cara una granada y se estrella contra el borde de nuestra trinchera.

Los oficiales lanzan los proyectiles al igual que sus soldados, a quienes animaban con el ejemplo. Todavía un ataque y la tentativa abortaba. A las 3.30 todo había terminado. Pero siempre las cortinas de fuego de la artillería aislaban el atrincheramiento y la sed hace sufrir aun más que el enemigo. Felizmente llueve y se extienden telas de carpa y se colocan los jarros en los bordes de las trincheras a fin de recoger el agua de las nubes que aplacarán nuestros nervios. Todo el día dura el bombardeo y los alemanes, que han concluído por progresar hacia nuestras trincheras de la derecha y sobre el puesto, han instalado una ametralladora que toman de enfilada el atrincheramiento de RI., otra ametralladora sobre las pendientes del bosque de Fumin bate las trincheras de la izquierda. De la 1.30 hasta las 7.30 el número de obuses aumentan. A las 8.30 nuevas olas de alemanes intentan atacar de nuevo y son rechazados. La noche pasa bajo un formidable fuego de artillería hasta las 3 de la mañana en que el enemigo ensaya un nuevo esfuerzo. Pero los franceses, a quienes tres días de combate a la granada han dado una seguridad y una confianza ilimitada, acogen al adversario con ardor magnífico. A la madrugada el asunto ha terminado una vez más. El alemán ha sido rechazado.

En la trinchera francesa, la luz del día muestra un espectáculo extraordinario. Todas las piedras están salpicadas de sangre, por todas partes innumerables restos de cajas reventadas, fragmentos de metralla y trozos de ropas. Y los defensores del R. I. manifiestan su alegría: "No se han lucido mucho con nosotros los boches", dice riendo un soldado a su capitán.

El éxito de la defensa se ha asegurado. Todavía veinticuatro horas de bombardeo, pero el enemigo domado, no se atreve a salir de su trinchera. El 5 de junio a las 11 de la mañana los defensores del R. I. son relevados. Su coronel, al rendir cuenta de la situación, al general comandante de la división 124, en el momento que el ataque alcanzaba toda su violencia, había escrito: "En esta lucha a muerte, los soldados y oficiales, que han dado prueba de una admirable abnegación por arriba de todo elogio, están resueltos a hacerse matar hasta el último para asegurar la guardia de sus posiciones". Los hombres del 101, Parisiens, Beaucerons, soldados de la isla de Francia, no han flaqueado en esta sublime resolución.

Los últimos acontecimientos en el fuerte de Vaux.—

Mientras que al O. y al E. se desarrollaban estos combates, ¿cuál era la situación en el interior del fuerte de Vaux? Desde los primeros días de marzo las tropas enemigas prendidas a las pendientes del norte del cerro, habían ensayado en vano de alcanzar el objetivo que les hipnotizaba; no era que los alemanes pudieran engañarse sobre el valor de este objetivo. Pero anunciar que se ha tomado un fuerte y que ese fuerte fuera acorazado, parecía ser una prueba irresistible de fuerza, y Alemania es muy hábil en explotar este genero de victorias. Nuestros adversarios sabían muy bien que lo mismo que no habían tomado por asalto a Dovamont, no tomarían a Vaux de viva fuerza. Es por eso que durante semanas enteras, han trabajado para invertir el obraje y todo aquello en que su infantería era impotente para realizar, lo ha hecho su artillería. Al norte del fuerte, a derecha e izquierda, consiguieron empujar sus tropas; al sud hicieron una cortina de proyectiles, un barraje de artillería inconcebible.

Se calcula que desde el mes de marzo, los alemanes han tirado no menos de 8.000 proyectiles pesados por día sobre el fuerte y sus alrededores. Y esta cifra habría aumentado en muy fuertes proporciones en los últimos días. El fuerte mismo estaba completamente arruinado por las explosiones: la entrada normal estaba obstruída. Desde hacía ya tiempo la única salida utilizable era la poterna noroeste, siendo por allí que a pesar de todas las dificultades se hacían el aprovisionamiento y las comunicaciones.

Y en este infierno, bajo el estallido de proyectiles monstruosos que hacían vacilar los cerebros, una pequeña guarnición bajo las órdenes del comandante Raynol, continuaban resistiendo.

Imposible trabajar alrededor del obraje; los pasajes de comunicación eran nivelados a medida que se abrían y era necesario esperar horas para tener una pequeña probabilidad de pasar.

El 1.o de junio, los alemanes emprendieron una acción encarnizada para penetrar en el fuerte. Bajo la violencia del fuego consiguieron hacer replegar nuestra primera línea avanzada. Algunos heridos leves, hombres que buscaban un abrigo contra el bombardeo, penetraron en las ruinas del fuerte, molestando, más que trayendo un socorro.

El 2 de junio, la progresión enemiga era suficiente para hacer absolutamente imposible el acceso a la poterna noroeste.

El fuerte, pues, estaba privado de comunicaciones con nuestras líneas.

Hubo entonces hermosos actos de generoso heroísmo. Puesto que no se podía comunicar más de manera efectiva por medio de estafetas, se decidió utilizar las señales ópticas.

Se estableció en puesto en una ventana que debía cambiar señales con otro puesto montado a 7 kilómetros de distancia. Pero la instalación no era suficiente, era necesario modificar el dispositivo. Un voluntario se presentó para efectuar. Partió evitando el fuego de los alemanes, a quienes no escapaba ninguno de nuestros movimientos, hizo cambiar el emplazamiento del puesto y volvió. Los mensajes podían ahora ser expedidos y recibidos.

Un joven, el aspirante Besset, consiguió quitar el puesto para llevar noticias de la guarnición y volvió para alentar a sus camaradas, a quienes no quería abandonar. Un soldado de la división 124, llamado Vanier, incansablemente, iba a levantar los heridos, tratando de guarecerlos en el fuerte, y curaba. Cuando no tenía más heridos que atender partía en busca de agua, pues ésta era la más grande preocupación No existe angustia más terrible que la que ocasiona la sed, en la batalla. Las cartas halladas en poder de los prisioneros alemanes lo atestiguan, y nuestros hombres no pueden escapar a la suerte común a los combatientes de las dos partes. Es suficiente conocer la lucha alrededor de Verdun para imaginárselo. Las cortinas de fuego sobre un frente estrecho, impidiendo todo movimiento, aislan absolutamente una tropa; la obscuridad solamente podría ser una salvaguardia, pero las noches de junio son cortas y los cohetes no cesan un instante de iluminarlas.

Algunos estafetas aislados consiguen pasar (al precio de qué riesgos) con una pequeña provisión; pero la tarea de dar de beber a 150 hombres a quienes se han agregado cerca de 400 refugiados, es algo casi imposible de efectuar.

El fuerte, sin embargo, se mantiene y se mantuvo así durante cuatro días más.

El enemigo ha conseguido avanzar en la parte superior, pero los franceses ocupaban y utilizaban los locales interiores. En las ventanas, en las aberturas, detrás de un trozo de muro derrumbado, se han instalado ametralladoras, y se abrigan tiradores que matan inmediatamente a todo enemigo que se atreve a llegar a los corredores. En cada rincón se han levantado barricadas. Los cadáveres alemanes se amontonan en verdaderos racimos.

La lucha continúa en esas condiciones extraordinarias. Los alemanes idean descender por medio de una cuerda, canastas llenas de granadas, y cuando éstas se hallan al final del descenso echan una última granada, lanzando todo por las ventanas donde se desprenden los nuestros. Nada consiguen con eso. La guarnición lucha siempre.

En el límite de las fuerzas humanas.—

Pero hay un límite a las fuerzas humanas. El último mensaje enviado por el comandante Raynol, dirá más o menos lo que sigue:

"Hemos llegado al límite de nuestras fuerzas. Oficiales y soldados han hecho su deber. ¡Viva la Francia!"

El 6 de junio es la suprema jornada. A la mañana, Vanier arrastra algunos camaradas heridos que no quieren ser tomados vivos, y por un agujero se escapa la pequeña tropa, arrastrándose hacia las líneas francesas. Muchos caen. Aquellos que consiguen llegar se llenan de júbilo. A su coronel que le abraza y felicita, Vanier, que luce ya al pecho la medalla militar y la cruz de guerra, con dos palmas, responde: "Mi coronel, prefiero ser muerto, que tomado prisionero por los boches".

Son éstas las últimas noticias precisas que ha habido, del fuerte de Vaux. El 6 de junio, durante el día, los aviadores observaron gruesas columnas de humo y explosiones. El 7, los alemanes han anunciado que habían tomado íntegro el fuerte, y hecho prisioneros, no heridos. En realidad, no han encontrado sino hombres agotados en medio de ruinas inhabitables.

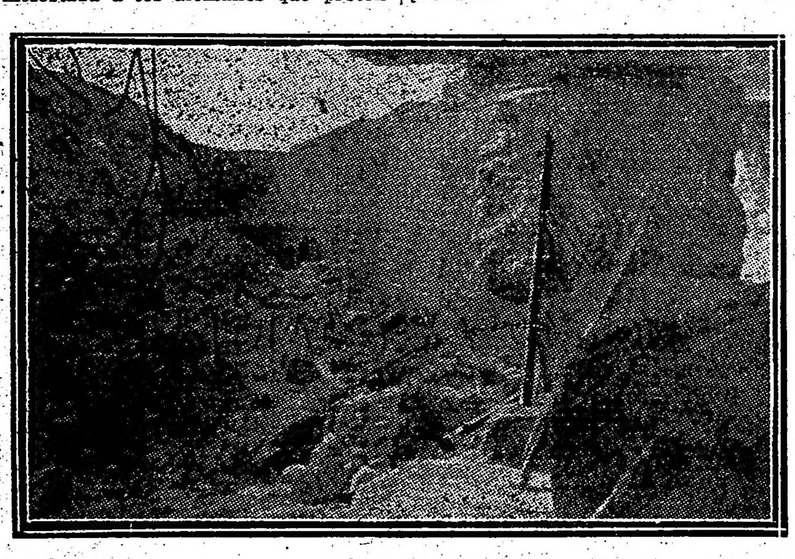

El fuerte de Vaux — Aspecto de un ángulo del obraje con sus enormes bloques de hormigón desarmados

PARA EL COMENTARIO PUBLICO

Muchas notabilidades médicas han certificado en forma clara y terminante y más de dos millones de personas que han probado el Kalisay han dado el testimonio más elocuente de este producto argentino que se ha impuesto, no como la vulgaridad, — por su propaganda — sino que, con una imperiosa fuerza se adoptó en todas partes. El timbre de honor le corresponde a la Industria Nacional, que ha sabido preparar con constancia y abnegación un aperitivo y vino quinado que no existe en el mundo entero.

Y para los incrédulos tenemos a disposición centenares de certificados de eminencias médicas que nos exime de mayores comentarios.

Interesándonos en su difusión, creemos llenar un cometido: él es mirar por la salud pública. Tomar Kalisay significa vigorizar el organismo. Pídase en todas partes.

LAGORIO, ESPARRACH y Cía.

24 de Noviembre N.o 480 — Buenos Aires.

NOTAS POLICIALES

LAS VICTIMAS DE LOS AUTOMOVILES

En la esquina de las avenidas Alvear y Casares en momentos que cruzaba la calzada Vicente Stableto fué atropellado por un automóvil de alquiler que guiaba Victorio Alfredo Gómez.

La víctima cayó al suelo y sufrió contusiones de importancia en la pierna izquierda.

Stableto fué llevado para su curación al hospital Fernández.

La policía de la sección 41 intervino y detuvo al conductor del automóvil.

ROBOS Y HURTOS

Don Cornelio Cortez domiciliado Provincias Unidas 1685 ha denunciado en la comisaría 23 que ayer mientras dejó la casa sola penetraron ladrones abriendo la puerta de calle con llave igual o ganzúa y le robaron dinero, ropas y alhajas por valor de 633 pesos.

—Se presentó hoy en la comisaría 3.a Julio Mosquera conductor de un carruaje de alquiler y denunció haber sido víctima del hurto del delantal impermeable y la alfonbra del vehículo, lo que valúa en 45 pesos.

—Ha denunciado en la comisaría 1.a Carlos Loubrick, que de la habitación que ocupa en la casa Esmeralda 757, durante su ausencia ladrones desconocidos le han robado ropas que estima en 300 pesos.

—Antonio Gómez, ocupante de una pieza en la casa Santiago del Estero 173, ha denunciado en la comisaría 4.a que anoche mientras estuvo ausente penetraron ladrones en la habitación y le robaron ropas y alhajas por valor de 500 pesos.

—Durante la noche pasada amigos de lo ajeno se introdujeron en la casa Godoy Cruz 53,2 y de una habitación donde dormía Rego Rossini le hurtaron a éste diversas ropas de su uso.

El damnificado formuló la denuncia consiguiente en la comisaría 13.

ACCIDENTES DIVERSOS

Anoche en la esquina de Suipacha y Bartolomé Mitre en circunstancias que cruzaban la calzada Emilia Ronco y María C. Martín fueron derribadas por los caballos de un carruaje cuyo conductor huyó.

Las mujeres sufrieron contusiones en el cuerpo, siendo curadas en el consultorio de la asistencia pública.

—En la panadería Patricios 1588 en circunstancias que el operario Gumersindo Tato hacía funcionar una máquina amasadora le fué apretado el brazo derecho por el engranaje de la misma.

El obrero sufrió lesiones de importancia, las que le fueron curadas en el hospital Rawson.

—Al pretender subir a un tranvía de la empresa Lacroze en la esquina de Triunvirato y Heredia, Eligio Bodici se resbaló y cayó al suelo sufriendo una herida leve en la cabeza.

ENTRE AMANTES

En la casa Rossetti 915 anoche por cuestiones surgidas en el momento, se suscitó un incidente entre la mujer María González y su amante Antonio Bochino.

Después de una violenta disputa ambos se tomaron en lucha a golpes de puño, resultando la mujer y el individuo con lesiones de poca importancia en el rostro.

Bochino y la González han sido detenidos en la comisaría 33.

Unión Cívica Radical

EL ANIVERSARIO DEL 26 DE JULIO

SU CONMEMORACION

Guardia de honor en la Recoleta

El 26.° aniversario de la revolución del 90, que se conmemorará el miércoles próximo, ha despertado como de costumbre, el patriótico recuerdo de aquella memorable jornada, en las diversas agrupaciones parroquiales de la Unión Cívica Radical, que en diversas formas rendirán el debido homenaje a los caídos en aquel hecho histórico.

Algunas de aquellas organizaciones políticas han designado comisiones de su seno, para prestar guardia de honor ante el monumento a la revolución, ubicado, como se sabe, en el cementerio del norte.

Damos a continuación la nómina consiguiente:

Comité de Propaganda Radical, señores doctores Leopoldo Carelli Vicente Novaro, Arturo Meccia, Juan José de la Torre, Mariano y Carlos Karafí.

Comité de la circunscripción 11.a, señores Raúl A. Díaz, Miguel Ripa Eizaurdia, Juan José Devoto, doctor Ernesto H. Celesia, Juan B. Chissone, doctor José A. Amuchástegui, Alejandro Alberganti y Antonio T. Ferrer.

Circunscripción 6.a, señores Francisco Franco, Antonio Inchausti, Manuel Otero, Agustín Marcolongo, Antonio Telechea, José A. Poulitou, Pedro Bidegain, Miguel Bavestrello, José Sabrafen y Carlos Pistani.

Subcomité "Bernardino Rivadavia"—

Esta agrupación designó al doctor Italo A. Napoli para hacer uso de la palabra el 26 del corriente ante el monumento de la Revolución del 90.

Para la noche de igual día, ha organizado una conferencia y manifestación en Valentín Gómez y Gallo, donde usarán de la palabra el diputado Dr. Víctor M. Molina y doctores Juan E. Fitz Simón y Italo A. Napoli.

Los radicales del Mercado de Abasto Proveedor—

Colocarán una placa de bronce en el monumento de la Recoleta el miércoles próximo a las 3 p. m.

En el acto usará de la palabra el doctor Juan J. Frugoni.

CIRCUNSCRIPCION 14.a

San Nicolás

Reunión de la comisión directiva, esta noche, en su nuevo local, Talcahuano 643.

Folletín de LA EPOCA (5)

LA HIGIENE DEL NIÑO

POR EL Dr. FRANCISCO OTERO

(DEL DEPARTAMENTO NACIONAL DE HIGIENE)

PRIMERA PARTE

ALIMENTACION INFANTIL

VI

—¿Las estaciones más propicias para el destete cuáles son?

—Las de la primavera, invierno y otoño, puesto que las diarreas a que los "bebés" están expuestos durante los grandes calores, se convierten con facilidad en mortales si las llegamos a complicar con las contingencias del destete.

—Falta decir algo respecto a las precauciones que deben observar las mamás en la época del despecho para beneficio de su propia salud; ¿quiere Vd. hacerlo?

—Es asunto muy sencillo. Las señoras que al dejar de amamantar se sienten molestas, porque se les ponen duros, rígidos y dolorides los senos, les conviene observar durante algunos días un poco de dieta, someterse a la acción de uno o dos lactantes, y preocuparse de ingerir la menor cantidad posible de líquido. Una vez retirada la leche podrá entregarse a un régimen fortificante que le disipe las fatigas causadas por la lactancia.

X

PRIMERA ALIMENTACION SOLIDA

—Supongamos que el destete tuvo lugar en tiempo normal y sin mayores consecuencias por parte de la salud del niño, ¿qué alimentos le convendrán a contar de tales instantes?

—Los más apropiados al estado de su dentición y al grado de potencia digestiva que va alcanzando su aparato gastro-intestinal.

—¿A cuáles deberemos dar la preferencia?

—Hasta la salida de las primeras muelas a la leche, a las harinas y las yemas de huevo, combinando estas substancias de tal modo que resulten preparaciones líquidas al principio, semisólidas más adelante.

—¿Cuál de estas preparaciones es la más elemental o de uso más corriente?

—La compuesta de leche, harina de trigo y un poco de azúcar o sal.

—¿Cómo se confecciona?

—Del siguiente modo: Viértase cierta cantidad de leche en una cacerola bien limpia y póngase al fuego. Tómese una cucharadita de harina de trigo de la mejor calidad; échese en una taza que contenga unos treinta o cuarenta gramos de agua pura y revuélvase bien a fin de unir perfectamente ambas substancias o sea hasta conseguir que desaparezcan los grumos que se forman en los primeros momentos. Una vez iniciado el hervor de la leche, agreguemos a esta la dilución harinosa que hubimos preparado, verificándole lentamente y sin dejar de revolver el contenido. Póngase además un poco de azúcar o sal; sígase agitando siempre el todo durante unos diez o doce minutos, pasados los cuales puede retirarse la cacerola del fuego, pues que la comida ya está lista.

—¿Cuántas veces en las veinticuatro horas se dará esta preparación?

—Comenzaremos primero por agregar a las "tomas de biberón" una sola papilla al día. Al poco tiempo, o sea cuando nos hayamos asegurado del buen resultado de ella, elevaremos la dosis a dos; más adelante a tres, y así sucesivamente iremos alternando las papillas con los biberones, aumentando las primeras y disminuyendo los segundos, hasta desterrar a éstos por completo.

—¿Qué otras harinas podremos emplear para dar variación a esta clase de comida?

—La de avena, cuyo valor nutritivo es muy satisfactorio, teniendo además la propiedad de ser un poco laxante, y la de arroz, muy útil en la estación de los calores, porque sabido es que goza de propiedad opuesta a la anterior, es decir de ser buena para corregir la tendencia a la diarrea.

—Y los huevos, ¿cómo y cuándo deberán entrar en el programa de la alimentación infantil?

—Luego de desterrado el biberón, utilizándose al principio solamente la yema, unas veces diluída en una taza de leche, otras incorporada a la misma papilla.

—Ponga usted un ejemplo sobre la distribución diaria que podremos hacer de las formas alimenticias citadas en el presente capítulo, para un niño de doce a quince meses.

—Helo aquí:

A las 7 de la mañana, 250 gramos de leche; a las 10, una papilla de harina de trigo; a la una de la tarde, una yema de huevo diluída en 250 gramos de leche; a las 4, una papilla de harina de avena; a las 7 de la noche, 250 gramos de leche. Si al cabo de una semana de este régimen se ve que el niño digiere bien y manifiesta necesidad de mayor alimentación, comenzaremos a darle sopa de sémola, de fideos o de tapioca.

—Llegamos al caso de que la criatura ha echado las primeras muelas, ¿qué dieta corresponderle en esta circunstancia?

—Estando ya en disposición de masticar, puede comer pequeñas cantidades de carnes blancas, como ser, la de pescado, la de aves y la de ternera. Entre las primeras elegiremos la de pejerrey y la de corbina, por supuesto, tan sólo cocidas y cuidadosamente desprovistas de espinas. Entre las segundas, la de pollo, cocida como las anteriores desmenuzada y limpia de cartílagos y tendones. La carne de ternera la podrá tomar ligeramente asada: al principio raspada o deshecha, y después simplemente cortada a pequeños trozos, para estimular los órganos de la masticación o ensalivación. En fin una rebanada de pan con manteca fresca, a título de suplemento en la comida del mediodía, y si se presenta oportunidad, un hueso de pata de ave o de costilla de cordero, para que el pequeñuelo, al roerlo, vaya ejercitando sus dientes, complementarán las primeras raciones en semejante época.

—¿Y qué decir de las harinas lácteas de preparación especial, tan preconizadas por los respectivos fabricantes e importadores?

—Tales productos deben aceptarse tan solo como recurso temporario, cuando en virtud de circunstancias especiales, así lo determine el médico de la familia.

—Para determinar lo concerniente a la higiene alimenticia de los niños, sírvase exponer algunas reglas sobre la conducta que, en los momentos de sus comidas, conviene observar con ellos.

—1.a A los niños no se les debe servir en la misma mesa de las personas mayores, sino en pieza aparte, donde puedan comer sin distraerse, y donde no vean otros manjares que los que le fueren destinados.

2.a Durante toda la infancia debe evitarse que coman fuera de hora, puesto que su estómago como todos los demás órganos, necesita el imprescindible descanso, para mantenerse en perfecto funcionamiento.

3.a Debe cuidarse mucho que se acostumbren desde un principio a masticar bien y lentamente. La adquisición de este hábito le garantiza para de una buena digestión luego de sus comidas.

4.a No se les debe dar carne más que una vez al día, como tampoco vegetales crudos, en ningún momento, hasta no haber cumplido los siete u ocho años.

5.a Finalmente, la mejor bebida para los niños en su primera edad, será el agua pura o corriente, si no hubiere sospechas de que pudiera ser contaminada, y en caso contrario, hervida, fría y aireada. Sabido es lo expuesto que se hallan las criaturas en todo tiempo y sobre todo en el verano, a las infecciones gastro-intestinales susceptibles de adquirirse por tal vehículo.

SEGUNDA PARTE

HIGIENE GENERAL DEL PARVULO

I:

Higiene de la dentición

—¿Qué entendemos por dentición?

—El conjunto de todas las funciones que caracterizan la formación, la salida y crecimiento de los dientes.

—¿Cuántas evoluciones dentarias se producen en la especie humana?

—Dos, designadas con las denominaciones de primera y segunda dentición.

—¿Cuándo comienzan a salir los dientes de la primera?

—Por lo común a los seis o siete meses de nacida la criatura.

—¿Cuándo llegan a completarse?

—Aproximadamente alrededor de los tres años de edad.

—¿Cuándo principian a desprenderse?

(Continuará)

CRONICA SOCIAL

Habíamos ya anticipado el comentario que sugerían los preparativos de la gran procesión de ayer, verdadera nota de centenario que con títulos muy legítimos por cierto reclama su puesto entre las primeras.

Lágrimas de emoción saludaron ese espectáculo nunca visto en Buenos Aires, en que la fe religiosa de millares y millares de creyentes se expandió con toda la majestad soberana del alto ideal que la anima.

Surgió a la luz del sol la gloria de la pompa litúrgica multiplicando el destello de las cruces de plata bruñida y de las capas recamadas de oro sobre el conjunto de la multitud piadosa. Los prelados de magna cauda presidían aquel cortejo de magnificencia extraordinaria.

La vanguardia prestigiosa del catolicismo argentino estaba íntegra allí, con Indalecio Gómez, con Anadón, Yofre, Lamarca, Gallardo y muchísimos más.

Se había dicho que aquella era una cita de honor para los católicos, y es de notar que ninguno faltó a ella. Desde el núcleo tradicional de la archicofradía del Santísimo hasta los tibios o descuidados, todos respondieron al llamado.

Va sin decir que tenía así su representación más genuina el patriciado porteño.

Las damas argentinas, las grandes damas, celosas de su credo religioso, desplegaron un contingente estupendo por su número y su calidad. Era de ver el paso interminable de cuanto hay que vale y significa en nuestro medio social.

Un laberinto de cánticos y plegarias recorría de largo a largo la avenida. "Salva al pueblo argentino, Sagrado Corazón", "Amor por siempre a tí, rey del amor" eran entre otras las frases que libraba al viento el acento fervoroso de todas las voces, entre los acordes de las bandas de música.

La procesión fué así el estallido triunfal que habíamos previsto, con todas las características de afirmación solemne de fidelidad a la tradición argentina en materia religiosa.

Monseñor de Andrea, presidente de la comisión organizadora de los festejos del congreso eucarístico, recibió ayer mismo la siguiente carta:

Buenos Aires, julio 23 de 1916.—Monseñor Miguel de Andrea. — Le escribo estas líneas bajo la impresión del gran acto patriótico-religioso de esta tarde.

Lo he contemplado en toda su magnitud material y lo he comprendido con emoción, en la plena y luminosa grandeza de su significación moral. He sentido la evocación del pasado ante el pendón de Liniers, desfilando entre las banderas argentinas, las cruces y las enseñas religiosas; he creído escuchar la palabra del futuro en la voz de los niños que recibían de rodillas la bendición y cantaban en coro, en la plaza del Congreso, frente a los soldados de nuestro ejército el Himno de la Patria; y me ha parecido ver en las fuerzas concordantes y solidarias de uno y otro la custodia poderosa del Santísimo, paseado triunfalmente por la ciudad, ante el pueblo reverente en nombre de la fe.

En esta hora están con usted, como uno de los primeros y más eficaces organizadores, mis aplausos y sinceras congratulaciones.

Con toda simpatía y respeto, su amigo y S. S. — Vicente C. Gallo.

⊙⊙⊙

Pasado mañana miércoles, por la tarde, se celebrará una matinée en el teatro Select, organizada por la comisinó honoraria que preside la señora Josefina Achával de Cantilo, a beneficio de la congregación de Santa Filomena.

Se exhibirá en esa fiesta el "film" tomado en la procesión de ayer.

Las localidades pueden solicitarse en Paraguay 920, por teléfono 2057 Juncal.

⊙⊙⊙

Esta noche será bendecido en la iglesia de San Miguel Arcángel el enlace de la señorita Emma Reyes con el señor Héctor Campos.

Serán padrinos la señora María Josefa Reyes de Reyes Oribe y el señor Manuel J. Campos.

Los novios entrarán al templo acompañados del siguiente cortejo: Irene Martínez de Hoz de Campos con Manuel J. Campos, María Elena Reyes con Adolfo C. Reyes, Raquel Gayán de Campos con César Campos, María Josefina Reyes de Rivera Ocantos con Ernesto Rivera Ocantos, Elena Campos de Tornquist con Gustavo Tornquist, Sara Reyes de Campos con Rafael Campos, Matilde Campos de Noceti con Tulio Noceti, Elvira Reyes de de la Torre Campos con Luis María de la Torre Campos, Nerea Reyes Reissig de Reyes Oribe con Rafael Reyes Oribe, Amalia Reyes con D. Alberto Lacroze Gowland y Margarita Reyes con Alberto Reyes.

En el acto civil serán testigos los señores Adolfo Reyes, Ernesto Rivado Ocantos, Alberto E. Reyes, Luis María de la Torre Campos, César Campos, Tulio Noceti, Rafael Campos y Delfor del Valle (hijo).

⊙⊙⊙

Con el fallecimiento del doctor Nicasio Mercau, ocurrido ayer, sufre nuestra sociedad una pérdida harto sensible. Una rápida enfermedad lleva al sepulcro al doctor Nicasio Mercau, cuando todavía, por sus no muy largos años, podían esperarse de su laboriosidad y talento excepcionales, grandes frutos.

En los círculos forenses y comerciales había desarrollado el doctor Mercau iniciativas extraordinarias, llevando allí por su carácter afable y recto y su privilegiada inteligencia

generales simpatías. Su nombre, además, está directamente ligado al movimiento social y político que se iniciara hace tiempo entre nosotros con el nombre genérico de democracia cristiana. Así el desarrollo de los Círculo de Obreros católicos debe algunas de sus faces más importantes a las inspiraciones del distinguido caballero que acaba de fallecer.

Nació el doctor Nicasio Mercau en la provincia de San Luis y terminados sus estudios universitarios, recibido de abogado, se radicó en esta capital. En el desempeño de su carrera hizo pronto vastos conocimientos que fortificaron sus vínculos con nuestra sociedad, y siendo trabajador infatigable y de una generosidad ejemplar, sus esfuerzos empezaron a traducirse en obras. Donó a la Conferencia San Vicente de Paúl una casa para pobres; instituyó el hogar para inválidos que funciona en la calle Canning y llevó a cabo otras obras de beneficencia pública.

Todo esto hace que la pérdida del doctor Nicasio Mercau, que enluta a muchas familias de nuestra sociedad, haya dado lugar a sentidas y generales manifestaciones de condolencia.

⊙⊙⊙

Una de las grandes fiestas sociales en perspectiva es la que el domingo 6 del mes próximo se llevará a cabo en el Colón, a beneficio de la Caja Dotal para obreras, institución que preside la señora María Unzué de Alvear.

El programa de esta velada reune a su hábil selección una variedad completa, que le da singular interés.

Se desarrollará en la siguiente forma:

Prólogo de "Mefistófeles", por Marcel Journet; primer acto de "Boheme", por la señorita Rosa Raisa, Martinelli y Crabé; tercer acto de "Isobeau", por la señorita Gilda della Rizza y el señor de Giovanni; tercer acto de "Hernani", por Tita Ruffo, Agostinelli, Martinelli y Mansueto; primer acto de "Traviata", por María Barrientos y Schipa, completando el programa el barítono Tita Ruffo, quien cantará canciones napolitanas.

El pedido de localidades para esta fiesta se atiende de 2 a 5 en casa de la señora María Unzué de Alvear, avenida Alvear 1358 o por teléfono al 32 de Juncal.

⊙⊙⊙

Esta mañana se celebraron las exequias de monseñor Lorenzo E. Mac Donnell, cura párroco de San Telmo, fallecido en las últimas horas de la tarde del sábado, a raíz de una enfermedad de pocos días.

En el templo nombrado se realizó un solemne funeral de cuerpo presente, con asistencia del arzobispo de Buenos Aires y numeroso clero.

Las naves estaban totalmente ocupadas por las familias de la parroquia y las congregaciones religiosas allí establecidas, entre las que figuraban las Hijas de María, el Apostolado de la Oración, la conferencia de señoras de San Vicente de Paúl y varias más.

También estaban los adherentes a la sección 12 de la Democracia Cristiana y el Círculo de Obreros de San Telmo.

Terminado el servicio religioso, el cortejo se encaminó a la Recoleta, donde se efectuó el sepelio.

Todos estos actos dieron lugar a una elocuente exteriorización de los afectos y prestigios que rodeaban a monseñor Mac Donnell, sacerdote tan celoso como ilustrado.

El extinto ejercía el importante cargo de fiscal de la curia eclesiástica, fuera de las funciones inherentes a su investidura de párroco, a las que consagró una dedicación ejemplar, captándose el afecto y la veneración de su extensa feligresía.

⊙⊙⊙

Festejando el cumpleaños de su hija Josefina, el doctor Carlos F. Melo y señora María Celina Parravicini de Melo reunirán esta noche en una comida en el Palace Hotel a un grupo de amiguitas de la obsequiada.

Han sido invitadas las señoritas:

Amelia Saguier Olazábal, Mariana Grondona Sáenz Valiente, Nelly Acosta Van Praet, Magdalena Saavedra Stegman, Elisa Novaro Méndez, Rosario Peralta Ramos Grondona, Lily y Laura Lavarello, Lola Solari Parravicini, Marta Malbrán Cranwell, Elsa Pérez Catán, Julieta Melo Cáceres, Angélica y Carola Araya, Sara y Silvina Ezeiza Areco, Stella Ayarragaray Cabral Hunter, María y Sara Jiménez Bunge, Clara Saravia Linares, María Matilde Goyeneche Idiarte Borda, Nelly Casau del Río, Angélica Araya Godoy, Lucrecia Bonnemaison, Elena del Castillo Valdivieso.

⊙⊙⊙

Ayer fueron sepultados en el cementerio de disidentes los restos del señor Juan Shaw, caballero escocés radicado desde hace largos años en nuestro país, donde formó un hogar honorable extensamente vinculado en la sociedad porteña.

El señor Shaw tuvo señalada actuación en el mundo de los negocios y fué uno de los fundadores del Jockey Club.

Al sepelio asistió numerosa y distinguida concurrencia.

⊙⊙⊙

En el local del panorama de la batalla de Salta, se realiza esta tarde la fiesta organizada por la asociación Santa Filomena a beneficio de la escuela-taller que sostiene.

Al servirse el te, el señor Humberto Tabanelli ejecutará en el piano un interesante programa de música clásica.

⊙⊙⊙

Se efectúa esta tarde la inhumación de los restos del ingeniero don Vicente Castro, en el cementerio del Norte.

Una breve enfermedad concluyó ayer con la existencia útil del ingeniero Castro, profesional de reconocida competencia, que ejerció en diferntes ocasiones cargos importantes, confiados por el ministerio de Obras Públicas.

Fué catedrático en la universidad de

La Plata y en la facultad de ingeniería de esta capital, señalándose por su ilustración.

Entre sus discípulos, lo mismo que entre sus camaradas y amigos, gozaba el extinto de grandes simpatías, por las prendas caballerescas que le adornaban.

Su muerte ha sido así unánimemente deplorada.

⊙⊙⊙

Antes de mediodía se efectuó hoy en la Recoleta la inhumación de los restos de la joven señora Hilda Dora Marenco de González Herrera, cuyo prematuro deceso ha causado sincera pena entre cuantos la conocieron y supieron apreciar sus bellas condiciones.

En la iglesia del Pilar se dijo una misa de cuerpo presente ante crecido concurso.

⊙⊙⊙

Una distinguida escritora hace las siguientes observaciones muy interesantes sobre el peinado femenino:

Muchas señoras — dice — consiguen peinarse por sí mismas mucho mejor que si lo hiciera un peluquero afamado. Si quieren ustedes figurar entre esas excepciones, permítanme mis queridas lectoras, que les dé algunos consejos, fruto de mis estudios sobre ese particular.

Lo que hay que examinar ante todo son las proporciones generales de la cabeza con respecto a las proporciones del cuerpo. Si se tiene la cabeza relativamente pequeña y corta — siempre es corta cuando el rostro es ovalado — se debe dar importancia al peinado haciéndolo alto.

No hay nada más feo ni más vulgar como ver una mujer con poco cuello, algo gruesa y con la cabeza aplastada por añadidura. El arte consiste en restablecer las armonías de las proporciones e imprimir su sello de distinción en este conjunto vulgar.

Si se quiere tener resultado no hay que preocuparse de la moda. Por consiguiente, a pesar de la moda, una mujer hecha de ese modo debe tratar de levantar la cabeza, y por lo tanto alargar y adelgazar toda su persona.

Dejará la frente al descubierto con sólo algunos ligeros rizos a los lados.

Si los peinados altos por delante y algo adelantados no le sientan — hay muchos rostros a quienes estos peinados afean de modo singular, — será preciso echar el peinado hacia atrás, haciendo un gran moño o ligeros rizos si hay poco pelo.

Para los peinados de noche, si hace falta, hay que usar algunos postizos complementarios, sin tratar sin embargo de aparentar que se tiene más pelo que el que la naturaleza puede conceder, exagerando su volumen.

Entendiendo así el peinado no solamente modifica la fisonomía, sino también el aspecto general del cuerpo.

Si por el contrario la cabeza es demasiado ovalada, todas las líneas horizontales deben avanzar, hasta la frente y llenarán las sienes; el moño debe llevarse muy bajo sobre el cuello.

Croisat, maestro en su arte, hace observar que casi todos los peinados convienen a los rostros cuyo óvalo es perfecto.

Esto son, a no dudar, principios elementales pero la mayor parte de las señoras los ignoran. Lo que no desconocen nuestras hermosas coquetas es lo que les sienta bien, y sin embargo, ¡cuántas mujeres por seguir la moda adoptan peinados completamente en desacuerdo con su belleza!

Un poeta latino muy amoroso y gran admirador de la belleza femenina, que ha escrito "Arte de amar", Ovidio, no se ha desdeñado en consagrar al peinado unos verso encantadores, y sobre todo muy juiciosos; lo cual prueba que desde los tiempos más remotos, la forma del peinado era uno de los medios más poderosos de seducción de la mujer.

"Que vuestros cabellos no estén nunca desordenados; la limpieza es lo que más nos agrada. Vuestras gracias dependen de vuestras manos; pero existen varias maneras de variar la disposición de vuestra cabellera; que cada cual consulte ante todo su espejo".

Un rostro alargado exige que se separen los cabellos sencillamente sobre la frente: tal era el peinado de Laodamía. Un moño ligero en lo alto de la cabeza, que deje las orejas al descubierto, sienta muy bien a las caras redondas.

Esta dejará caer sus cabellos sobre ambos hombros como Apolo cuando lleva su lira; esta otra recogerá las trenzas a la manera de Diana cuando persigue los animales salvajes. La una encanta por los bucles flotantes de su cabellera; la otra, por el peinado apretado y liso en las sienes. La una se complace en adornar sus cabellos con una alhaja brillante, la otra en dar a las sienes las ondulaciones de las olas.

Mejor se contarían las bellotas de una encina gigante, las abejas de Hylla o las fieras que habitan en las Alpes que los adornos o las modas nuevas que cada día aparecen.

Hay muchas mujeres a quienes sienta muy bien un peinado poco cuidado en apariencia: parece hecho de la víspera, y sin embargo hace un rato que está concluído. El arte de imitar lo imprevisto o espontáneo. Este era el amable desorden de Eola cuando Hércules la vió por primera vez en una ciudad tomada por asalto y exclamó: "La quiero!"

Ante todo debe una peinarse según el carácter de su fisonomía, y sobre todo su perfil. Repetiré aquí, por lo tanto, casi exactamente lo que he dicho respecto al traje. El perfil recto; tranquilo, severo, exige necesariamente un peinado serio, simétrico. Los contrastes, los rizos, el capricho serían una nota discordante.

⊙⊙⊙

Falleció ayer el señor Pedro Antonio Aráoz Reto, joven muy apreciado entre sus amigos y vinculado a conocidas familias de Tucumán y de esta capital.

Después de celebrarse una misa de cuerpo presente en la iglesia del Pilar, sus restos fueron inhumados esta mañana en la necrópolis del Norte.

⊙⊙⊙

Ante numerosa concurrencia se celebraron esta mañana en la capilla del Carmen misas por el eterno descanso del alma del señor Juan José Mattos, con motivo del primer aniversario de su muerte.

⊙⊙⊙

Se encuentra enferma la señora Justa Dose de Zemborain.

—Guarda cama la señora Julia Costa Méndez de Mackinley.

—Mejor del accidente sufrido ayer, el señor Marcelo de Elías Tarnasi.

—Continúa enferma la señora Matilde Ayerza de Frías.

—Muy mejor la señora Florencia Tornquist de Castex.

—En vías de un completo restablecimiento el señor Leopoldo Munilla.

—Mejorado el señor Angel Centeno (hijo).

—Lo mismo el señor Antonio Devoto.

—Muy mejor el señor Manuel M. Bustos.

—En vías de un completo restablecimiento, el señor Leopoldo Rodríguez.

⊙⊙⊙

De La Plata:

Ha fallecido anoche en esta capital el señor Cándido Elormendi.

El señor Elormendi actuaba desde su juventud en la policía de la provincia, donde gracias a sus trabajos había llegado a ser comisario inspector, puesto en que le ha sorprendido la muerte.

⊙⊙⊙

Han llegado:

De Egaña el doctor Horacio Calderón y los ingenieros Federico Alvarez de Toledo y Carlos Díaz Vélez.

—De Río Janeiro el señor Carlos Saguier y familia.

—De Europa el señor Alberto Lagos y familia.

—Del Chaco el señor Eduardo G. Moreno y el doctor Carlos Alfredo Becú.

—De Mendoza el señor Rufino Ortega.

⊙⊙⊙

Han partido:

Para Arenales el señor Benito Villanueva.

—Para Santa Fe el señor Ricardo Pintos y familia.

—Para Misiones los señores Carlos Dormal y Enrique Santamarina.

—Para Europa el señor Luis Gradval y familia.

—Para Tapalqué el doctor Tulio Moritan Colman.

—Para Entre Ríos el doctor Fermín Salaverry.

⊙⊙⊙

De La Plata:

En el domicilio de los esposos Vázquez Barrios se llevó a cabo una hermosa reunión el sábado por la noche, festejando un acontecimiento de familia, a la que asistieron, entre otras, las siguientes familias:

Montes de Oca, Ves Lozada, Kenedy, Isla, González Echeverría, López, Merino, Storni, Rezábal Langenhein, Lascano, Milani, Sagastume, Etcheverry Baues, Saravi, De la Serna, White, Freyer, Spangemberg, Coll, Albarracín, Scelso, Carrillo, Silva, Lezama y Rivero.

—Para el próximo octubre ha sido fijada la fecha de la boda de la señorita Elena Bernal con el doctor Enrique Jalour.

Dadas las numerosas relaciones con que cuentan los novios en esta ciudad, la realización de esta boda ha de dar margen a que se realice una brillante reunión social.

—El día 3 de agosto próximo tendrá lugar en el Conservatorio Verdi una audición de piano a cargo de la concertista señorita Maristany, cuyas dotes artísticas son ya reconocidas.

Se desarrollará el siguiente programa:

Primera parte. — Primer tiempo de la sonata 17. Beethoven; Estudio 12, op. 10. Chopin; Printemps d'Amour" Gottschalk.

Segunda parte. — Nocturno 4, Grieg-Nevelezza; Govard; Reminiscences de Norma, Bellini; Listz.

—Anoche volvió a actuar con buen éxito en el Cine Paris, el barítono Enrique De Franceschi, obteniendo calurosos aplausos.

—Encuéntrase enfermo el joven Edgardo Latorre Lelong.

—Mejorado de sus dolencias el señor Aquiles M. Zinzoni.

—Enferma la señora María M. de Rico y su señorita hija Emma.

—Se encuentra enferma la niñita Emilia Dora Silva.

—Acentúase la mejoría de las señoritas Virginia y Elena Monti.

—Guarda cama la señorita Zulema del Cerro.

—Se encuentra enferma la señorita María C. Sánchez.

—Será sometido a una operación quirúrgica el niñito Manuel Chaves.

—Para la capital federal, donde pasará una breve temporada, la señora Emilia A. de Lizarralde, acompañada de su hija Sara.

—Visitaron esta ciudad el sábado próximo pasado la señora Julia Cañas de Bernal, acompañada de su señorita hija Elena, pasando el día en casa de la señora P. de Jalour.

—De General Paz, después de corta ausencia, el doctor Angel M. Tagliabue.

—Se encuentra en ésta la señorita Dora Weigel.

—Ayer se llevaron a cabo en el coliseo Olimpo las dos funciones anunciadas. Una a las 3 p. m., dedicada a las familias, poniéndose en escena la zarzuela titulada "La niña de los besos", el juguete cómico "La real gana" y la zarzuela "La trapera". Todos desempeñaron su papel con bastante acierto, mereciendo calurosos aplausos de la numerosa concurrencia que poblaba la sala.

Por la noche, debido a un inconveniente de última hora fué suspendida la representación de la opereta "El conde de Luxemburgo", siendo substituída por el programa de la matinée.

⊙⊙⊙

De Rosario:

Esta noche dará un concierto en el salón de la Biblioteca Argentina la eximia concertista de piano señora María Carreras, contratada por El Círculo.

He aquí el programa:

Primera Parte.— 1.o Beethoven, sonata op. n. 6, do mayor, allegro con brío, adaggio, scherzo-allegro, allegro assai.

Segunda Parte.— 1.o Chopin, Balade en sol menor, op. 23; mazurca en do dies minor, polonaise en la bemol op. 53.

Tercera Parte.— 1.o Schubert, Wohin, Die forelle; 2.o Paganini-Liszt, Capricio (tema e variazioni), Eroica, Ricordanza, Rhapsodie XIII. Grandes études d'éxécution transcendante.)

—El 25 del corriente, a las 9 a. m., en la parroquia Santa Rosa, se celebrará una misa en sufragio del alma de la que fué Zoraida Figueroa de Bouvier.

—Para la capital federal, doña Vicenta Rodríguez de García González y su hija Esilda.

—De la capital federal, el doctor Pedro Sánchez y su señorita hija.

—Para el mismo punto, el señor Andrés Pinto.

—Para la capital federal, el señor Martín Navarro.

BIBLIOGRAFÍA

UN AUTOGRAFO DEL GENERAL RACEDO

Del teniente general Racedo publica la "Revista Militar" que dirige el coronel Martín Rodríguez, un notable autógrafo que copiamos literalmente:

"Al analizar los hechos que se han desarrollado en este suelo querido, en toda mi larga vida militar, que casi corresponde a la vida orgánica de la Nación, veo que el gran acto electoral efectuado el 2 de abril para elegir presidente y vice, representa para la democracia argentina el toque de diana que tributa al Congreso de Tucumán de 1816, abriendo con su resultado una nueva era política, económica y social.

Julio de 1916. — E. Racedo.

TUCUMAN ANTIGUO

Una colección de artículos en verdad interesantes sobre el Tucumán antiguo acaba de editar con tal título el señor Julio López Mañán. Fueron ellos, manifiesta el autor, ya publicados en una revista que apareció en la histórica ciudad del norte, y el hecho de su edición en tomo significa un homenaje al centenario que acaba de conmemorarse. Podría conjeturarse por este particular que el libro del señor López Mañán es de los tantos cuya aparición estuvo determinada, principalmente, por la feliz circunstancia de esas celebraciones; y entonces hemos de apresurarnos a manifestar que los artículos de "Tucumán Antiguo" son en verdad muy interesantes y dignos de que el señor López Mañan les haya dado la vida más perdurable del libro.

Evoca el autor en esos trabajos las costumbres, tipos y caracteres edílicos del Tucumán de 1830 al 40, y es menester convenir después de haberlos leído, en que el señor López Mañan ha logrado el propósito que se impusiera; esto es, evocar el ambiente y las nobles maneras típicas de aquella época, animándolo, gracias a su prosa fácil y expresiva, casi hasta dar la sensación plástica.

Es "Tucumán Antiguo" una obra meritoria que viene a enriquecer nuestra literatura histórica.

LAS ELECCIONES PRESIDENCIALES

por el Dr. David Zambrano (hijo)

Hemos recibido un folleto en que viene impreso este trabajo del secretario de la cámara de diputados, doctor Zambrano (hijo), ya conocido por haberse publicado anteriormente.

No obstante haberse pronunciado ya el congreso en la elección presidencial de este año, el folleto del doctor Zambrano conserva el mismo interés primordial, dado que se trata de un estudio de doctrina y no sólo de hechos presentes que puede ser útil en elecciones futuras.

Como encabezamiento del estudio viene la carta del diputado nacional doctor Gallo, dirigida al autor, la cual dice así:

"Le devuelvo su trabajo que he leído anoche. No debe usted vacilar en publicarlo. Lo reputo muy útil e interesante. Es una compilación ordenada y completa de informaciones y antecedentes poco conocidos, y será una valiosa contribución para el estudio y solución de las cuestiones vinculadas al escrutinio de la elección presidencial y facultades del congreso a su respecto".

Basta, pues, este testimonio de tan distinguido hombre público, para recomendar el trabajo del doctor Zambrano (hijo).

LA NATURALIZACION DE LOS EXTRANJEROS

por el Dr. Roberto Martí

A lo mucho que se ha escrito ya en el país sobre la naturalización de los extranjeros hay que agregar este trabajo del doctor Martí. Ordenado y con extensas noticias sobre la materia, el estudio del doctor Martí se presenta con un trabajo concienzudo que ha de figurar, sin duda, entre los mejores de su índole.

Como conclusión de su estudio, el autor inserta al final un proyecto de ley para reglamentar el problema que estudia. Poco más o menos, el proyecto del doctor Martí establece que deben ser considerados como ciudadanos por naturalización: 1.o, los mayores de diez y ocho años de edad, con cinco o más años de residencia en el país, que posean el idioma nacional, sepan leer y escribir, tengan bienes raíces por valor de diez mil pesos y estén casados con argentinas; 2.o, los extranjeros residentes que por su honor o servicios prestados al país, lo merezcan; 3.o los que ocupen un puesto en la administración nacional con un sueldo mayor de doscientos pesos; 4.o los que gocen del privilegio acordado por la ley de jubilaciones y pensiones; 5.o, los que, con dos años o más de residencia en el país, lo soliciten, a la autoridad correspondiente, y 6.o, los que compren tierras del fisco nacional.

ALFONSO XIII, REY DE ESPAÑA

Una biografía de Alfonso XIII naturalmente susceptible de prolongaciones que nosotros deseamos sean muy largas, se da en el primer número de "Lecturas Españolas", biblioteca que se propone formar la casa editorial For.

Son notas sobre la vida del monarca español muy bien escritas por cierto, ya que según manifiestan los editores, fueron ellas entresacadas de un estudio que sobre Alfonso XIII hiciera el distinguido literato Luis Antón del Olmet, que en esa labor biográfica—son conocidos sus tomos dedicados a españoles ilustres — tiene la eficaz colaboración del señor Arturo García Carraffa. Según ésto podría-se colegir que existiendo el libro de estos escritores no se advierte la razón de la edición del primer tomo de "Las lecturas españolas", y a fin de aclarar el punto, hemos de manifestar que esa primer obra tiene, más que valor bibliográfico, la significación de un homenaje a la personalidad más alta del Estado español, al iniciar una labor cuyo objetivo es hacer conocer a España, por las obras de los hombres más eminentes.

Como se advierte, el propósito de la Editorial For, es plausible, por cuanto, finalmente, tiende a difundir en el pueblo los conocimientos de lo que es y significa hoy en la vida europea, la madre patria.

PERIODISMO

LA BANDERA OTOMANA

Celebrando el octavo aniversario de la proclamación del documento de los liberales otomanos, que declara libre a Turquía de las dinastías imperiales, ha publicado "La bandera otomana", periódico defensor de esa colectividad, que se edita en ésta capital, un número extraordinario ameno e interesante por más de un concepto.

Trae algunas notas importantes sobre la vida otomana, durante el tiempo que ya lleva de gobierno constitucional, como asimismo algunos artículos en que se noticia sobre el adelanto político y social de Turquía.

Instrucción Pública

CONFERENCIAS PUBLICAS

Ayer tuvo lugar en le Colegio Nacional la anunciada conferencia a cargo del profesor Aníbal Moliné, sobre "El clasicismo en Cervantes".

El jueves 27 del corriente, el profesor doctor L. Longhi Bracaglia, disertará en el salón de proyecciones luminosas del establecimiento a las 5.30 p. m., sobre el tema: "La lectura didáctica de los clásicos".

PASATIEMPOS

AJEDREZ

SOCIEDAD COOPERATIVA LIMITADA EMPLEADOS DE BANCO

Torneo de ajedrez

El martes 25 se inicia en esta sociedad un importante torneo de ajedrez, en el que se han inscripto los señores: Carlos E. Sienza, Leopoldo Pedebernade, Pedro Ferrante, E. A. Panizza, Juan Carlos O'Connor, José Facio, R. P. Podestá, Virgilio Balbi, A. Vázquez, Mauricio J. Nicolás, Luis M. Gibelli, J. C. Larsson, José Ricchieri y M. Jaramillo.

Las partidas se jugarán en el local de la sociedad, Rivadavia 739 los días martes, jueves y sábados de 8 y 30 a 12 de la noche.

Se otorgarán 2 premios, consistentes en una medalla de oro al primero y una de plata al segundo.

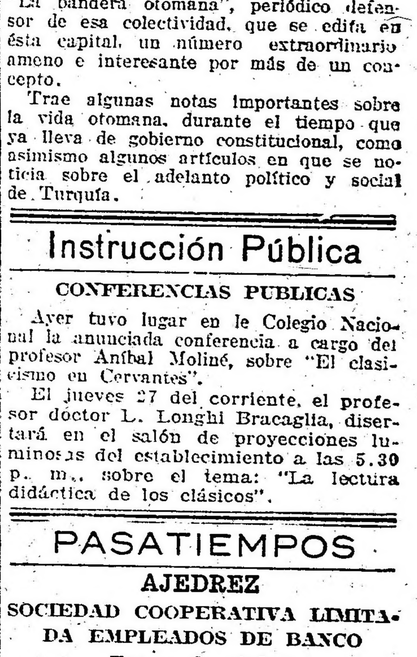

Los médicos la recomiendan como IRREEMPLAZABLE en las enfermedades calculosas de los riñones, del hígado, arenillas, catarros hepáticos, de la vesícula biliar y de la orina.

Es la gota, reumatismo articular y muscular crónico, diabetes y nefritis.

UNICO IMPORTADOR

José Ferro - Viamonte 168 - Buenos Aires

¡Señora! ¿Por qué paga Vd. más?

¡TOME Vd. NOTA DE NUESTROS PRECIOS!

Carbon de piedra para cocina.. $ 60 los 1000 kilos
Coke de gas..... » 80 » » »
Antracita..... $ 85 los 1000 kilos
Leña Quebracho colorado, hachada.. » 32 » » »

PUESTO ADENTRO DE SU COCINA

¡PESO GARANTIDO!
¡¡ENTREGA INMEDIATA!!

ADMINISTRACIÓN: Pavon 66 - 70 Avellaneda
ROMA & Cía.
Teléfonos: U. Tel. 75, Bcas.; 95, Bcas.; 296, Bcas.; 319, Bcas.; 545, Mitre. Coop. 253, Avellaneda; 239, Bcas.

CASA FUNDADA EN 1880.—UNICOS CONCESIONARIOS DEL CARBON DE COKE DE LA Cía. PRIMITIVA DE GAS

ARTE Y TEATRO

CONCIERTOS

Antonieta Rudge Miller—

En los salones del Plaza Hotel tuvo lugar el sábado, como lo anunciamos, una audición privada de esta eximia pianista brasileña.

Ante un selecto y numeroso público, la señora Miller desarrolló los números de un interesante programa, compuesto por la "Chacona" de Bach-Busoni; una "Barcarola" y una "Polonesa" de Chopin; la "Cabalgata de las Walkyrias" de Wagner y unas narraciones de Gosschak sobre el Himno Nacional Brasileño, de Napoleao.

En esta audición, en cuyo transcurso fué calurosamente aplaudida por la concurrencia, la señora Rudge Miller confirmó plenamente el juicio encomiástico que sobre ella exteriorizaran el público y la prensa de Europa.

Considerada con razón como la primera pianista del Brasil y a la vez como un excepcional exponente de la sensibilidad y la cultura artística de su raza, demostró en forma notable su absoluto dominio del difícil instrumento a que se dedica; en efecto: su piano no es ya solamente un piano, sino que, orquestal, parece contener en sí, gracias a la técnica maravillosa de la artista, todo un conjunto de instrumentos.

Dotada de una profunda, pero razonada sensibilidad, la señora Miller posee el raro talento de permanecer personal al ajustarse, con todo respeto, a los rígidos cánones del texto, para ella inviolables; dió así a los diversos trozos que ejecutó exacto colorido y el carácter esencial que los caracteriza.

Fué clásica y, a la vez, vibrante en la "Chacona" de Bach, cuyo arreglo de Busoni lleva, a nuestro juicio, un sello demasiado meridional, debido al temperamento del maestro; en Chopin se demostró poeta y sensitiva, evidenciando un perfecto dominio de los pedales, tan difíciles de manejar en la obra del maestro, que superabunda en medios tintes.

Y fué, en fin, brillantísima, nerviosa y belicosamente viva en la "Cabalgata" de Wagner, en cuya ejecución hizo gala de una digitación notablemente ágil, exacta y mesurada.

Mañana por la tarde la eximia pianista dará en el Odeón su segundo concierto, basado sobre un programa muy nutrido y del mayor interés.

M. M. C.

En homenaje a Granados—

Tuvo lugar anteanoche en los salones del Club Español la audición de las "Goyescas", que en homenaje a su malogrado autor, el ilustre compositor Granados, organizara el maestro Calusio, con el concurso de la soprano señorita Tasso y el barítono Morro.

Ambos artistas se desempeñaron en forma digna de loa, dando a los fragmentos de la obra del maestro, original y vibrante, una interpretación acabada.

El público, que asistió numeroso a tan amable manifestación de arte, aplaudió complacido al maestro Calusio y a los cantantes.

LA COMPAÑIA GUERRERO

Esta noche debuta en el Odeón, en primera función de abono, la compañía dramática española que dirigen los esposos Guerrero-Díaz de Mendoza.

El excepcional cuadro, que tan repetidamente consagran los espontáneos aplausos de nuestro mejor público, y que durante tantos años desarrolló entre nosotros, en forma encomiable, su actuación superiormente cultural, pondrá esta noche en escena ante una sala excepcionalmente concurrida, la excelente obra de los hermanos Alvarez Quintero, titulada "El duque de El" y que tan numerosos y favorables comentarios mereciera de la prensa española.

En ella campea la nobleza sonriente y la sensibilidad exquisita que caracteriza el teatro de ambos célebres comediógrafos, quienes han de ser, una vez más, consagrados por la aprobación de nuestra "élite" intelectual.

INFORMACIONES

Colón—

Esta noche, en última función popularísima, subirá a escena la ópera en cuatro actos, de Massenet, "Manon", dirigida por el maestro Xavier Leroux.

—Mañana, en función de abono correspondiente al turno impar, se representará nuevamente la ópera en un acto del maestro argentino Pascual de Rogatis, "Huemac", que tanto éxito alcanzara en su primera representación.

—Para el miércoles 26, en 17.ª función extraordinaria, subirá a escena el drama lírico de Donizetti "Lucia", con la señora Barrientos en el papel de protagonista.

Odcón—

El miércoles 26, a las 5.30 p. m., tendrá lugar la quinta conferencia de Leopoldo Lugones sobre la Grecia clásica; ella versará sobre Néstor.

—El jueves 27, a las 5 de la tarde, el distinguido escritor y conferencista belga M. Jean François Fonson, pronunciará en este teatro su sexta conferencia.

Apolo—

La compañía argentina de comedias que dirige el notable y popular actor Casaux, dará esta noche "El distinguido ciudadano", obra que tantos aplausos mereciera del público y en la que Casaux hace una tan original creación del personaje de Goyo Palleja.

—En el transcurso de esta semana tendrá lugar el estreno de la comedia de Discépolo y de Rosa, titulada "El movimiento continuo" y a la que el cuadro del Apolo está dando los últimos toques.

Argentino—

Con todo éxito efectuó la compañía Podestá-Parravicini la "reprise" de la comedia de García Velloso "Mamá Culepina". Esta noche irá nuevamente dicha obra, dándose comienzo al espectáculo con "La marea", del mismo autor.

—Para mediados de ésta semana se anuncia el estreno de la tragicomedia de Velloso titulada "24 horas dictador", cuyas escenas se desarrollan en el Buenos Aires de 1839, época del tirano.

TEATROS ROSARINOS

Colón—

Ante una sala bastante completa, se representó anoche la hermosa ópera de Bizet "Carmen", estando el papel de la protagonista a cargo de la señora Agozzino; el de Don José, del tenor Palet y el Escamillo del barítono Marturano.

Estos artistas, que en otras ocasiones ha aplaudido nuestro público, por la corrección observada en las diferentes obras en que intervinieron, una vez más recibieron grandes muestras de simpatía por la forma irreprochable con que se desempeñaron en sus respectivos papeles.

Los demás artistas coadyuvaron al feliz éxito que tuvo "Carmen".

La orquesta muy ajustada a la partitura; los coros bien dirigidos y la misse en escene buena.

Politeama—

Continúa asistiendo buena concurrencia a este teatro, atraída por la compañía Muiño, que todas las noches ofrece un variado programa, presentando obritas muy bien seleccionadas, movidas, chistosas, muy bien puestas y por secciones, que es lo agrada más, porque en esta forma de espectáculos el público puede escoger la que es más de su gusto, sin tener necesidad de pasarse en un teatro mayor tiempo que el deseado.

Las piezas que han agradado mucho son: "¡Ay, ay, ay, el petizo Marcelino!", "El diablo en el conventillo" y "El último gaucho", en cuya obra interviene el dueto Gardell-Razzano, que son muy aplaudidos.

Comedia—

La compañía Taberner, que actúa en este teatro con buena aceptación, se ha visto favorecida ayer en la matinée y anoche, en que subieron a escena las lindas y bien interpretadas obras "La saeta", "Las romanas caprichosas", "La mazorca roja" y "La rabalera", en las que obtuvieron un éxito lisonjero la señora Amparo Taberner, Fernández y Lamas, que, sin duda alguna, fueron los paladines, y el público les prodigó sus aplausos franca y espontáneamente.

Estas divertidas obras, dada la aceptación que han encontrado, habrán de figurar por algún tiempo en el cartel de la Comedia.

Olimpo—

Con "Amalia", dió su cuarta función la compañía Podestá-Ballerini, en el petit coliseo cuyo nombre nos sirve de epígrafe.

Dicha obra, que ué muy correctamente presentada, tanto en la parte representativa como escenográfica, fué aplaudidísima por la abundante concurrencia que acudió y que siempre asistirá a presenciar obras que, como la que nos ocupa, se relacionan con nuestra historia y que, como en el caso presente, encuentran un núcleo de artistas que saben caracterizar sus personajes con marcado acierto, sin tener que recurrir a comicidades en que jamás soñaron los autores y que, en la mayoría de los casos, sólo consiguen estropearlas, haciéndoles perder toda la belleza de su composición.

También gustaron sobremanera "Una visita agradable" y "La conflagración doméstica".

Palace Theatre—

"Pasión gitana", fué la hermosa película en 20 partes que se dió, entre otras, que componían el selecto programa de este elegante teatro, ayer en la matinée y función nocturna.

"Pasión Gitana" es una hermosa producción dramática, interpretada por la eximia actriz rusa Diana Kraren, que hace una creación de esta obra poética-trágica de cinematografía, que pertenece a la casa editora Pasquali, que tanta fama ha alcanzado con ella y otras análogas.

Esta cinta se repetirá varias veces en la semana que empieza, a fin de que todas las familias puedan acudir a admirarla.

CINEMATOGRAFIA

Palace Theatre—Petit Palace—

En estos dos cinematógrafos se pasará esta noche el "film" de actualidad titulado "El Congreso Eucarístico Nacional" y el décimo quinto episodio de "La mano que aprieta", subtitulado "La sortija misteriosa", completando el programa las películas "La cara" y "El misterioso Jimmy".

Electric Palace—

Se proyectarán esta noche en este cinematógrafo los "films" "Para vengar a su padre" y el décimo tercer episodio de "La mano que aprieta", subtitulado "El hombre del pañuelo rojo".

DE MUSICA

Granados

¡Qué vida conmovedora, qué destino trágico el del maestro catalán! Granados tenía genio y a él unía la modestia. Admirablemente dotado por la naturaleza, se sometía a la austera disciplina de los estudios más arduos y agregaba a sus raras dotes una ciencia adquirida por nobles esfuerzos. Después de una juventud laboriosa pasada en Barcelona y en París, donde Bériot fué uno de sus profesores, quedó consagrado compositor y pianista. Se apreció en todo su valor al "virtuoso" elegante, ingenioso, vibrante, técnico deslumbrador, pero por mucho tiempo se hizo caso omiso del músico. Era víctima de la preocupación que no admite que la España moderna pueda producir un genio musical auténtico. Escribía obras sinfónicas, piezas para piano, cantos, que embelesaban a un círculo escogido, pero que no alcanzaban nunca gran notoriedad. Tenía en París amistades verdaderas. Sus profesores y ex condiscípulos del Conservatorio le profesaban alta estimación. Tocaban mucho su música y cuando Granados iba a París a dar conciertos y sesiones de sus obras, lo que hacía a menudo, le dispensaban siempre calurosa y confortante acogida. Había llegado pronto a la reputación profesional, la más difícil de ganar, la única que tiene valor real; pero esto, cuando no lo acompaña la burda popularidad, que uno puede desdeñar, pero de la que no puede prescindir, no es más que una satisfacción ideal que presta ayuda insuficiente en la vida práctica.

El teatro atrajo a Granados desde temprano. El instinto no le engañaba en eso. Tenía todo lo necesario para triunfar en el género: el temperamento dramático, la pasión, la energía, la ternura, la invención, la melodía fácil, amable, graciosa y expresiva, la orquestación docta, colorida original, brillante. A pesar de todos estos méritos, de primer orden algunos de ellos, tardó mucho en abrirse paso.

Había escrito seis óperas, entre ellas una "María del Carmen", realmente hermosa, y un "Petrarca", que es obra maestra, y no había podido conquistar realmente la escena. Sus obras se daban en Barcelona, pero las demás ciudades lo ignoraban en España misma y con más razón fuera de ella. Sus creaciones líricas no eran artículo de exportación. Los Pirineos marcaban la frontera de su fama de compositor dramático, y su nombre no figuraba en ningún cartel de los grandes centros de Europa y de América. Iba llegando así a la cumbre de su vida, tenía ya cuarenta y siete años, contaba con una producción y con triunfos locales que habrían debido enriquecerlo poderosamente hacía ya tiempo, y se veía obligado a seguir dando lecciones de música en Barcelona para mantener una familia que se había hecho numerosa.

Pero he aquí que la suerte empieza a sonreirle. Escribe su séptima ópera "Goyesca", que obtiene un éxito fulminante en Nueva York, impresionante acontecimiento cuyo ruido enorme despierta en todas partes un eco atronador. Se pide la representación de "Goyesca" en todas las grandes capitales. La Opera de Buenos Aires, la Gran Opera de París, la Scala de Milán, el Covert Garden de Londres la preparan para la próxima temporada. Se hace a Granados ofrecimientos aturdidores para que vaya a dirigir su obra en todas las ciudades donde se anuncia su representación. Se demuestra interés por sus obras anteriores y es indudable que se van a dar algunas de ellas después de "Goyesca". Hay empresarios que proponen al maestro jiras de conciertos, garantizándole honorarios fabulosos. Se trata, en fin, del triunfo completo, de la gloria mundial, de los honores, de la riqueza... no para él, que no tiene pretensiones, que ama la vida humilde que se contenta con poco, sino para su mujer, a la que adora, y para sus cinco hijos, todos de corta edad y que constituyen su única dicha. Y he aquí que, en el momento mismo en que al fin encuentra la recompensa de un largo esfuerzo muchas veces doloroso, un vil torpedo lo asesina traidoramente, privando a la humanidad de un hermoso genio y desbaratando un delicioso sueño de felicidad.

Granados ha muert oen la belleza. Había podido salir del "Sussex" sano y salvo; se encontraba en una balsa, en seguro podría decirse. De pronto ve a su mujer forcejando en el agua, a corta distancia de él. No vacila: de un salto se lanza al mar y hace esfuerzos espasmódicos para llegar junto a su esposa. ¡Ah! El gran músico es buen nadador. Sólo con gran trabajo logra acercarse a su mujer; tiene la gran dicha de tomarla en sus brazos, de estrecharla contra su corazón, y abrazados los dos desaparecen bajo las olas. Este fin tiene la grandeza de una leyenda antigua. Revela que Granados, aparte de su genio, estaba hecho de la pasta de los héroes. Esto hace más acerbo aún el dolor que su muerte ha causado a todos los hombres civilizados.

Y esto revestirá también de un prestigio único su "Goyesca", que seguramente dará la vuelta al mundo y será oída en todas partes con una emoción, en la que se unirán a una rara fruición artística, el recuerdo afligente de la muerte trágica de su autor y el profundo pesar de que el creador de esa obra maestra no haya podido darle compañeras.

Lo que constituye la originalidad de Granados es que, al manejar magistralmente la técnica musical más moderna, se muestra nacional hasta la médula. Uno hace justicia a las bellas cualidades de la sinfonía "Dante", que podría estar firmada por cualquier italiano, porrego o húngaro; pero se entusiasma con las "Tonadillas" y las "Goyescas", en las que florece todo el encanto embriagador e hipnotizador de España.

Este país tiene una aureola de belleza. Su prestigio romántico ejerce su influjo sobre todos los forasteros civilizados y dotados de un poco de sentido estético. Los españoles mismos se quejan de eso a veces. Tienen la pretensión justificada de ser un pueblo europeo del siglo XX, que participa ampliamente de la vida y de la cultura universales, colaborando con eficacia en el progreso general, gloriándose de sabios como Ramón y Cajal; de escritores como Pérez Galdós, Blasco Ibáñez, Echegaray; de pintores como Zuloaga, Rusiñol, Mezquita; de escultores como Benlliure, de músicos como Tomás Bretón. Esta enumeración es muy incompleta; pero no he querido citar más que los nombres de fama mundial incontestable. Pues bien, humilla a los españoles que fuera de aquí la gente se obstine en ignorar todas las manifestaciones de su genio científico, literario, artístico y viviente, y todo su trabajo económico y social, para no buscar, para no admirar más que la España de los tiempos pasados, la España de leyenda y de balada, la España africana, de guitarra y pandereta; la España de los cantos flamencos, del fandango, de la malagueña, de la sevillana, de la jota aragonesa, de los toreros, de las mantillas, mantones y peinetas. Es la misma injusticia que se comete constantemente con la Italia moderna. Allá también el peregrino apasionado, el "dilettanti" en busca de color original y de carácter específico desdeña las fábricas y los talleres, y no se detiene sino ante las ruinas, maldice los "vaporini" de Venecia y querría que las góndolas tuviesen el monopolio de los canales y de los "rii"; deplora la desaparición del "lazzarone" y condena al socialismo como anacronismo y como disonancia; se entretiene en los siglos de Augusto y de Julio II y se obstina en ignorar la época de Víctor Manuel III.

España, para el forastero, es siempre la España de Theophile Gautier y de De Amicis. La vida española, a la que consiente en conocer y en conceder interés, debe tener por decoración la catedral de Burgos, la mezquita de Córdoba o la Alhambra. Esto es evidentemente una irritante injusticia para los vivos, pero se seguirá cometiéndola hasta que un escritor de talento igual al de De Amicis y de Gautier descubra para los "snobs" de ambos mundos la España moderna, sus bellezas y sus grandezas, y las haga admirar según su mérito, al mismo tiempo que haga justicia a los monumentos de un pasado incomparablemente poético y pintoresco.

Por ejemplo, no habrá que tocar el culto a la música española. He ahí el elemento más romántico en esta España de ensueño, cuya imagen impresionante se refleja en la literatura sentimental de todas las lenguas. Sus orígenes deben ser ibéricos, pero conserva rastros profundos de influencias moriscas y flamencas. La canta el pueblo con un sentimiento intenso, y acompaña a las danzas regionales con una originalidad incomparable. Ha embriagado siempre a los forasteros cuando por mucho tiempo hubo cierta tendencia, en las clases superiores de España, a considerarla poco distinguida, por no decir vulgar. Músicos de todas las naciones han tratado de dar cierto matiz español a sus composiciones, y de evocar la imagen del país de las lindas morenas, de las castañuelas y de la bandurria. Mozart nos lleva a una España de fantasía, en la que Don Juan da serenatas de guitarra bajo la reja de su adorada, en la que Leporello se acuerda de las coplas de zagal y de arriero, en la que los aldeanos bailan con ritmos andaluces y en la que la orquesta toma muchas veces la profunda e intensa coloración meridional. En "Las bodas de Fígaro" es otra la España que ha querido pintar, la España picaresca, alegre, brillante, traviesa y exuberante, que lleva inmensos claveles rojos en los cabellos de ébano y en la cintura, y maneja con gracia inimitable su abanico. Rossini ha repetido el tema de Mozart, y su "Barbero de Sevilla" es otra figura de andaluz ingenioso, audaz, cordial, que evoluciona en una atmósfera saturada de luz solar, de armonía y de la alegría de vivir. Ni Rossini ni Mozart han conocido a España. No la vieron nunca. Se la representaban según las leyendas tradicionales. Pero tenían la ambición de poner un sello de verdadero españolismo a la obra de su imaginación creadora.

La música española ha dado suerte a todos los compositores extranjeros que se han inspirado en ella. Esa música explica el triunfo incomparable de la prestigiosa "Carmen", de Bizet, y del poema sinfónico "España" de Chabrier. Si la "sinfonía española", de Chaicowsky ha impresionado menos al público europeo y americano, es porque se ha considerado algo extravagante ese homenaje de un ruso al encanto ibérico, y se ha querido considerar un poco forzado, falto de sinceridad y afectado el acento castellano en el lenguaje musical del moscovita. Richard Strauss no ha tratado de ser español en su cuadro musical "Don Quijote". En efecto: le habría sido difícil dar tinte nacional al balido de los carneros, que su orquestación imita tan perfectamente. Pero él también ha descontado el efecto del prestigio que ejerce un tema español.

Los únicos músicos que por largo tiempo han desdeñado echar mano del tesoro de su música nacional han sido los españoles. Desde el siglo XVI han preferido cultivar las formas flamencas primero, las italianas después. Renunciaban humildemente a su poderosa originalidad y se contentaban con ser pálido reflejo de modelos extranjeros. Había entre ellos muy grandes talentos, pero ninguno conquistó el renombre universal, que se niega siempre a los simples imitadores, por hábiles que sean. Para citar un ejemplo, presento el caso de Eslava.

Este compositor de principios del siglo XIX ha sido ilustre en su patria. Ha conservado admiradores hasta estos tiempos. Un gran teatro madrileño lleva su nombre, cumplimiento muy profano para un hombre que fué piadoso canónigo. Una de sus grandes composiciones, el "Miserere", se ejecuta tradicionalmente todos los Jueves Santo en la Catedral de Sevilla, adonde atrae siempre numerosa multitud. Pues bien: un oyente imparcial, no sugestionado por una admiración convencional, juzga que Eslava era un discípulo superiormente dotado de Bellini y Donizetti, y que el "Miserere" es una brillante ópera italiana extrañamente extraviada en la venerable catedral de Sevilla.

El inmenso mérito del ilustre Tomás Bretón es haber roto con esta tradición y haberse atrevido a ser él mismo, a ser español, a ser hijo de su tierra y de su pueblo. En su ópera "Dolores", que Buenos Aires supo poner en su altura, canta el alma española, y canta con los ritmos que desde hace siglos innumerables despiertan el eco de la Sierra Morena y de la Sierra Nevada. En la serie musical "Sevilla" vive la Andalucía alegre, mística, voluptuosa y apasionada. Bretón ha probado que España, en la música también, podía vivir de su propio caudal y no tenía necesidad de pedir prestado a nadie.

Granados marchaba por la misma vía y llegaba ya al triunfo, muy lejos aún de haber dicho su última palabra. Estaba en plena fuerza, lleno de savia y hacía prever una larga serie de obras maestras. Y todo eso está destruído ahora, en el fondo del mar.

¡Maldita sea la guerra que comete semejantes crímenes!

Max Nordau.

COLECTIVIDADES EXTRANJERAS

ANIVERSARIO DE LA CONSTITUCION OTOMANA

Con motivo del 8.o aniversario de la constitución otomana, se llevó a cabo anoche en el salón de fiestas del órgano de la colectividad "La Bandera Otomana", una fiesta íntima, a la que concurrió el señor gerente del consulado general de Turquía, señor R. Bobrick y sus secretarios señores Chattar y Renner.

Al servirse el champán hicieron uso de la palabra los señores Bobrick, Del Hogar y el señor Rahhal, quienes en pocas pero conceptuosas palabras, significaron el valor del acontecimiento que se festejaba. También habló el señor Felipe Homad, quien como los demás fué muy aplaudido.

COMITE ITALIANO DE GUERRA

En los días 17, 18 y 19 del corriente, este comité ha recibido donaciones, importando un total de $ 3.453 con 60 centavos moneda nacional curso legal.

CRUZ ROJA ITALIANA

La Cruz Roja Italiana ha recibido donaciones por un total de $ 1.278.50 que agregado a la suma anterior, da un total de 59.949 pesos con 09 centavos, más 500 liras.

CRUZ ROJA BELGA

En Esmeralda 378, Florida 323, Avenida de Mayo 724 y Florida 19, se encuentran en venta autógrafos con opiniones sobre Bélgica de intelectuales argentinos y a beneficio de la Cruz Roja Belga.

CAJA POPULAR DE AHORROS de la Provincia de Buenos Aires

EMISIONES a sortearse en el mes de JULIO

DIA 25. — EMISION 254 $ 20.000
DIA 31. — EMISION 255 $ 20.000

Del premio mayor se deducirá el 5 % para premiar el número anterior y posterior— TODAS DE 25 MILLARES

CASA MATRIZ: Calle 45 número 581, LA PLATA
Oficinas en Buenos Aires: RIVADAVIA 1392

PROVINCIAS

BUENOS AIRES

La delincuencia — Periodismo — Desidia municipal

LANUS, julio 25. — Cunde la alarma entre la numerosa población del oeste, pues es increíble el número de crímenes, robos y asaltos que se vienen sucediendo en ese lugar sin que la escasa policía compuesta de un meritorio con seis agentes pueda cumplir con su misión. A los hechos delictuosos mencionados se agrega ahora el saqueo de aves de corral y otras raterías por el estilo. Además en aquella numerosa población jamás se ha visto la presencia del comisario y personal superior de la sección 2.a de policía.

—Apareció el nuevo periódico de filiación radical denominado "Fiat Lux". Está bien presentado y ha merecido la aprobación unánime del vecindario. Lo dirige el caracterizado vecino D. Juan B. Vescio.

—Siguen las protestas en contra de la desidia municipal para adornar como se merece la única plazoleta del pueblo donde fué levantado el monumento al glorioso General Belgrano, por suscripción popular.

Es como lo ha dicho LA EPOCA una verdadera irreverencia al prócer por parte de las autoridades municipales de Avellaneda, como un agravio no merecido a los distinguidos vecinos que iniciaron ese holocausto en la memorable fecha del centenario.

Una comisión de la liga patriótica debería intervenir al efecto.

Desquicio municipal

SAN MARTIN, julio 24. — El órgano local "El Tiempo", comenta en forma enérgica el desquicio municipal reinante en la localidad, concretando cargos.

SANTA FE

La kermesse franco-belga. — Ceremonias sociales y religiosas.

ROSARIO, julio 24. — Gran éxito alcanzaron las reuniones finales de la kermesse franco-belga. En las de ayer tarde y noche reinó gran animación, notándose la presencia de las principales familias de esta sociedad.

—En el colegio gratuito de San Francisco Solano realizóse ayer tarde una interesante función en homenaje de nuestro centenario y del congreso eucarístico. El programa extenso y atractivo fué desarrollado por alumnos de la pía institución, siendo presenciado por numerosas familias de nuestra sociedad y padres de los alumnos.

—En el local del colegio de María Auxiliadora llevóse a cabo ayer a las 2.30 de la tarde la anunciada fiesta literario-musical. En la ejecución del programa tomaron parte niñas de ese establecimiento que fueron calurosamente aplaudidas.

—Resultó una solemne función religiosa la fiesta en honor de la Virgen del Carmen, habiendo asistido a las ceremonias de la mañana y tarde, numerosa y distinguida concurrencia.

ENTRE RIOS

Accidente sin consecuencias — El tiempo

PARANA, julio 24. — En una jira que hiciera el gobernador doctor Laurencena por estación Seguí se produjo un accidente en el automóvil en que viajaba, que felizmente no tuvo consecuencias para el distinguido viajero.

—Reina intenso frío.

El triunfo de la fórmula radical — Fiesta del árbol — La crisis — Lluvia.

FEDERACION, julio 24. — Delirante entusiasmo causó en ésta la proclamación de la fórmula Irigoyen-Luna.

—La escuela superior Carlos Pellegrini, que dirige el señor Rosenfeld, fué inspeccionada detenidamente por el inspector seccional profesor Esteban Bugnone que salió gratamente impresionado por la disciplina que reina entre el personal y dirección, como también la armonía que se nota; constató también el adelanto de los alumnos.

—El 28 del corriente tendrá lugar la fiesta del Arbol en cuyo acto hablará la señorita Angélica de la Hera.

—Los comerciantes se quejan de la gran crisis reinante.

—Llovió en abundancia.

CORDOBA

Buen proyecto — Quejas contra una empresa — Necesidad sentida — La sequía — Buenos funcionarios.

LAS PERDICES, julio 24. — Ha producido en general buena impresión el proyecto presentado en la cámara de diputados, por el señor Martín Rodríguez, sobre el arreglo del camino que une este pueblo con el de Punta del Agua. Es de imperiosa necesidad que la comisión que estudia este proyecto dictamine en sentido favorable porque viene a llenar una necesidad realmente sentida debido al pésimo estado en que se encuentra el mencionado camino.

—Es unánime la queja de los viajeros que viajan entre Villa María y Río Cuarto y estaciones intermedias, contra la empresa del F. C. C. A. por el pésimo estado en que se encuentran los coches de 1.a clase.

—Sería conveniente que una vez por todas la dirección general de correos y telégrafos se decidiera a implantar el servicio de bonos postales en esta oficina de correos y telégrafos, por cuanto en esta población no hay ninguna sucursal bancaria, no pudiéndose, aun cuando se necesita enviar dinero en forma segura.

—Hace falta lluvia, pues debido a la persistente sequía los campos especialmente ofrecen un aspecto desconsolador. Las sementeras de trigo en general, han nacido bien, pero también sienten la falta de agua.

—Merece elogios la labor que viene desarrollando el comisario señor Niefeld y subcomisario Urquiza en pro de la seguridad de la población, habiendo aprehendido a diversos delincuentes que eran el azote de los ganaderos y particulares de estas regiones.

CORRIENTES

Procesión

CORRIENTES, julio 24. — La clerecía de esta capital en homenaje al centenario patrio ha realizado ayer por la terade una procesión con la eucaristía. Han concurrido al acto todas las congregaciones religiosas y algunas escuelas; hicieron también acto de presencia las primeras autoridades

El recorrido fué desde la plaza Cabral a la de Mayo, donde el obispo pronunció un discurso patriótico. Las calles del recorrido estaban embanderadas y llenas de flores.

MENDOZA

Importantes proyectos

MENDOZA, julio 24. — Los miembros de la diputación radical en la legislatura presentarán en la sesión de hoy varios importantes proyectos de ley que fundarán los señores Teissaire y Puebla.

El primero es estableciendo la jornada legal de trabajo de 8 horas diarias y el segundo la semana inglesa, o sea, la cesación del trabajo los sábados a las 12 del día en los establecimientos industriales.

Ambos proyectos han sido muy bien recibidos por los elementos trabajadores.

Otro de los proyectos que fundará también el diputado Teissaire es mandar levantar un censo vitícola en toda la provincia, con especificación por departamento, del área sembrada, clase y calidad de cepas, fecha de plantación y cantidad de plantas que se cultiven en cada propiedad vitícola.

PAMPA

La fórmula Irigoyen-Luna

PICO, julio 24. — La consagración definitiva de la fórmula Irigoyen-Luna fué recibida en ésta con gran entusiasmo.

CHACO

Conferencias — Petición atendible — Varias.

ESTACION QUITILIPI, julio 24. — Están llamando la atención la serie de conferencias que todos los domingos da el educador Mariano Moyano en el local de la Biblioteca popular "Presidente Uriburu"; ayer domingo habló sobre "La familia, la escuela y la sociedad" y el 30 del corriente dará su última conferencia que versará sobre "Los ciudadanos del porvenir". De estas conferencias editará un folleto dedicado a los maestros de territorios.

—El vecindario se prepara para pedir a las autoridades del territorio el traslado a ésta de la comisaría de policía y juzgado de paz de la estación Makallé, lugar menos importante y de menos población.

—Al gobernador Gancedo se ha solicitado que sea trasladado a ésta el subcomisario señor Napoleón García, que ya se halla radicado en estas cercanías desde mucho tiempo con su familia.

—De un momento a otro se espera la medición del pueblo, por cuya razón aumenta la población y el deseo de empezar a edificar con material.

SE ALQUILAN
TRAJES DE ETIQUETA
G. MARTINEZ
Victoria 848

Pineral
ES EL GRAN APERITIVO

CARRERAS DE CABALLOS

HIPODROMO ARGENTINO

La reunión de ayer — Los clásicos Necochea y Congreso — Dándalo — Melik-La Ñatita — Comentarios.

Frío en la carne y frío en los bolsillos. Tierra molesta levantada por fuertes ráfagas de aire; Viento helado del más crudo invierno. Fijas batacazos... ¡Oh, el dolor de la derrota!... No puede, está ya comprobado, transcurrir reunión sin que un elevado dividendo desconcierte a la cátedra...

Los cálculos más acertados, a fuerza de pensarlos y meditarlos, a la menor disposición de la suerte fallan por su base y caen, formando un montón de escombros del que el viento levanta al pasar boletos de todos los colores y de todos los precios...

Es la suerte y no otra cosa. La lógica debe existir, es necesaria, es la vida del turf, sin ella tomaría el carácter de una ruleta inmensa donde se juega una partida extraña, con caballos, con hombres, y con gritos desesperantes de dolor y alegría.

Pero confesemos que la lógica del turf, — extraña lógica! — está sujeta a mil accidentes, guiados todos por la suerte, por esa maga invisible, intangible, caprichosa, sin corazón, que a fuerza de adularla se hizo coqueta e imposible.

Así ayer, como antes, y como seguramente ocurrirá mañana, la cátedra sufrió rudos golpes, y lo que es más irritantes sin causa justificada, sin que fuera sorprendida por un ignorado crack surgido del misterio... Fué un Pocholo que por arte de encantamiento ocupó el primer puesto sin corresponderle!...

Los clásicos, menos mal, no terminaron en forma para todos imprevista; el potrillo ganador del premio Necochea estaba en los libros de muchos aficionados que recordaban sus primeras carreras, brillantes por cierto, y su reciente rentrée donde después de algunos meses de ausencia y salvando algunos inconvenientes figuró entre los cuatro primeros...

También nosotros lo tuvimos en cuenta, aunque no quisimos darle nuestra preferencia, impresionados por las hazañas de otros campeones...

En el clásico Congreso el favorito unánime, Melik, tampoco cayó batido, aunque La Ñatita lo puslera en grave apuro, y aunque para lo sucesivo volvamos a ser lo que fuimos, grandes admiradores de la hija de Old Man y Pomona. La Ñatita ha demostrado hallarse en condiciones, esta carrera le necesitaba, en sus próximos encuentros los enemigos de ayer ya no serán para ella enemigos...

Y sobre todo los sucesos, sobre todos los acontecimientos acaecidos en esta reunión, sobrepasa la actuación en extremo descollante del jockey Englander, que pasa por un momento excepcional, y que será, si la buena estrella lo sigue acompañando, el jockey de la temporada.

—

El clásico Necochea — Dándalo — El favoritismo de Humbertito nos parece disparatado. Su defección habrá servido de enseñanza a los aficionados fácilmente impresionables y de escasos recursos en la elección de candidatos.

La última carrera del hijo de Galloway fué, sin duda, muy buena; ayer era un gran candidato.

¿Pero se debían olvidar las hazañas anteriores de Dándalo y las de War Cry? Nos explicamos un favoritismo en Humbertito, pero no a esa diferencia del pupilo del stud Rancagua, ni tampoco a la del hijo de Saint Wolf. Son dolorosos estos golpes, pero enseñan, aleccionan, evitan que en otra ocasión igual, se dejen impresionar por un chispazo... Y si un chispazo puede formar una llama, lo más fácil es que se apague enseguida. Tal el caso de Humbertito.

Dándalo, el potrillo vencedor, tendrá en la presente temporada, una lucidísima actuación. No tenemos más que recordar sus primeras carreras y podremos presentarlo como un modelo de regularidad, en medio de una generación mediocre, que no ha permitido todavía señalar uno solo de sus representantes como tipo de clase y calidad.

Dándalo vencía o estaba en los primeros puestos. Pero sus manos son delicadas, y su entraineur que lo estima en lo que vale, prefirió retirarlo de las pistas y someterlo a un severo tratamiento.

Dándalo se halla momentáneamente curado. Cuando reapareció produjo una espléndida performance, que ayer repitió o mejoró, salvando algunos inconvenientes, y luchando en los tramos finales enérgicamente con Vadarkblar que al conjuro del látigo de Englander progresó en forma insospechada.

Dándalo, pues, se destaca como un serio rival de Arenales.

—

El clásico Congreso — Melik-La Ñatita — Debía lógicamente ser el favorito el hermano de Mustafá, porque con 57 kilos y sus últimas carreras, era poco menos que imbatible.

La incógnita estaba en La Ñatita. Los ejercicios recientes de la pupila de la ecurie Los Rosales eran inmejorables, su aspecto nos decía que había alcanzado el más alto grado de preparación. Y en esas condiciones la superioridad de la hija de Pomona sobre Melik es indiscutible. Pero hacía tanto tiempo que no la veíamos en las pistas, las curas que se realizaron fueron, hasta cierto punto, tan delicadas, que no nos atrevimos... Preferimos resignadamente esconder nuestras simpatías y seguir los dictados de la cátedra, que otorgaba a Melik el más abrumador favoritismo.

El desenlace de la prueba nos demuestra, que en efecto el pupilo del stud Iceache debía ganar y que la hija de Old Man necesitaba esta carrera, para en lo sucesivo no admitir como rivales a los rivales de ayer.

Melik en la recta pasó sin esfuerzo al primer puesto, se destacó luego, a la menor solicitud de su jockey, y continuó en ganancia hasta pocos metros antes de la meta, donde empezaron a flaquearle las fuerzas, y donde La Ñatita avanzó con su clásico empuje, aprovechando matemáticamente el desfallecimiento de su rival.

El juez de raya vió a los dos campeones cruzar el disco sin que los separara una ventaja apreciable.

Y ahora, visto el resultado, fácilmente es de deducir que si La Ñatita después de una "relache" de nueve meses produce esa carrera, en lo sucesivo ni Melik ni Campanazo serán enemigos para ella.

—

Primera carrera — Perfidia — El triunfo de Perfidia nos parece bastante lógico. Recordamos que la hija de Greenan venció a Kilinga que pasaba por un momento buenísimo, y sabíamos que ayer a su entraineur y a otros igualmente sabihondos, les merecía la más ilimitada confianza.

La carrera de Wild Rose era la que le correspondía, porque cuando se cae vencida por tan insignificante distancia, para los efectos de las inmediatas deducciones, es como si se hubiera triunfado. Y con la suerte de Englander si la hija de Diamond Jubilee no ganó es porque Perfidia debía imponerse.

Chilca y Ronde du Soir no han hecho nada extraordinario.

Como espectáculo la iniciación del programa, tuvo todo el interés, y despertó toda la emoción de los finales reñidos.

Observamos como un profesional que lucha con fe, muestra la confianza que tiene en su látigo, atropella calculando, a veces en forma temeraria, y siempre vence... hasta que un día pierde a media cabeza, vuelve a perder por la misma ventaja, y una nerviosidad o domina, y deja de ser el jockey aquel de las lucidas victorias. Así son los buenos y malos períodos de los profesionales.

Pero Englander perdió con Wild Rose y a renglón seguido obtuvo cuatro victorias.

Quiere decir que no le ha llegado el momento, y por nosotros, francamente, ojalá tarde mucho en llegarle!...

—

Las carreras de productos — Realeza — Cara Dura — La hermana de Retiro desde que debutó, estuvo en el segundo puesto y las dos veces fué batida por rivales de menos porvenir que ella. Ayer le tocaba el turno, la "veleidosa" tiene hecho su libro de entradas y salidas... Realeza no podía estar más en esa compañía, al lado de Terrona, Dove, Harpía, Crítica, y otras mediocridades.

Realeza vino al mundo con sangre noble en sus venas, y si los primeros pasos es preciso darlos venciendo a esos rivales, dura había sido la prueba, bastante ya habían tenido sujeta a tan villana compañía... Ayer se emancipó, y un poquito menos de suerte, tampoco logra su anhelo, porque La Victoria II se había posesionado del primer puesto, y lo mantenía firme, dispuesto a hacer frente al más temible rival.

Pero lo que ahora no consigue Englander, nadie lo logra... Y en la recta buscó como pasar, pasó... y lo demás ya se sabe: primero Englander por una cabeza.

La "veleidosa" lo ampara al "risueño inglesito"... y la "veleidosa" había dispuesto también que Realeza obtuviera su primer triunfo.

La hija de Reticense puede hacer campaña, en ese stud se compra con mucha suerte, y si no es ahora será en la temporada próxima, pero la sangre de Old Man a la larga se impone con el perfume de Los Rosales...

La derrota de La Victoria dejó el tendal... Lo lamentamos.

—

Cara Dura estaba esperando que Englander lo corriera. Con ese nombre la monta era insuperable.

Si Preámbulo no hubiera figurado en esta carrera, nuestro favorito, debía haber sido Cara Dura. Dice el refrán que más vale pájaro en mano que cien volando, y no son pocos los que han asegurado después de hondas meditaciones que para subir a un quinto piso hay que pasar por el primero, segundo, etc. Porque además, en consecuencia que el hijo de Lord Melton no podía perder.

Y el afortunado fué Pocholo, que libre de todos los contratiempos que se produjeron al final, llegó no sabemos como al segundo puesto.

De los perjuicios sufridos por Lauzun salió beneficiado Pocholo. También la cara de Cardoso y sus allegados después de la carrera era como para fulminar al pobre aprendiz Morales, y a los miembros del comisariato menos impresionables.

—

Octava carrera — Estribor — La suerte que empezó a acompañar a los simpáticos colores de la Petite Ecurie desde los primeros meses del año, sigue aún con ellos, no se cansa, quiere darle el premio de todos los esfuerzos realizados con igual entusiasmo en horas de infortunio.

Ayer Estribor con ese peso y el antecedente de su anterior carrera no podía perder. El jockey Quinteros, sin duda el mejor piloto de peso reducido, lo corrió con esa convicción, llevándolo en el segundo puesto, sin que la disparada de Beethoven lo preocupara mayormente.

En la recta pasó y ganó en un cómodo galope.

Full Hand tuvo que luchar para vencer al hijo de Cyllene que después de haber hecho el tren aún conservaba energías...

Con esta victoria se clausuró bien la reunión. Desquitó algunas pérdidas, y aumentó no pocas ganancias.

MYSTERY

La cátedra ya lo sabía, y por eso fué señalado el gran favorito de la carrera.

El hijo de Diamond Jubilee respondiendo a su anterior performance y acaso mejorándola, se adjudicó la carrera a voluntad, repartiendo un sport insignificante.

DUC D'ALBE

Ha dado por fin un ganador, pero es de tener en cuenta que el lote que vino a venta, valía muy poco.

El encargado de darle el primer triunfo, ha sido Cara Dura, quien aprovechando la racha del jockey Englander también supo contribuir a esa brillante popularidad de invierno...

MELIK—LA ÑATITA

El resultado del clásico Congreso ha sido una verdadera sorpresa para los que consideraban imbatible a Melik y entre ellos podemos contarnos nosotros que no dudábamos de la calidad de La Ñatita, pero sí que fuera capaz

Llegada del clásico Congreso — 1.o Melik, por Diamond Jubilee y Melilla, del stud Iceache; 1.a La Ñatita, por Old Man y Pomona, del stud Los Rosales; 3.o Campanazo, 4.o Pan Pan, 5.o y último Mont Parnasse.

la carrera de perdedores al hijo de Dusty Miller, perdiendo así de indicar el ganador.

Cara Dura ganó fácil. Milciales se reveló por fin... Tanguero será candidato en otra. Y S. V. P. — ¡qué éxito colega! — es hijo de Sardonix...

—

Cuarta carrera — Mystery — ¿Quién había de ganar sino Englander?... No nos explicamos como no le ofrecieron la monta del prodigio — hablamos de Saca Chispas — ahora que todos los partidarios de Diamond Jubilee están entusiasmados con los éxitos del citado profesional... Bien es cierto que también Mystery nació en la misma cabaña, pero sería mayor propaganda si Saca Chispas respondiera a su origen y demostrara que en realidad Smasher no fué un fenómeno, es decir, el único animal sobresaliente que con ese padrillo dará Sibila.

Mystery se impuso con relativa facilidad, y su carrera debe tomarse para lo sucesivo en cuenta, porque supo defender sus posiciones ante el ataque de Hurgón, una fija imperdible, que fracasó porque... ¡oh, la fatalidad!... y resistió también la atropellada de Florilegio que para otra...

¡Y sobre todo venció a Saca Chispas!...

Gran alboroto en el manicomio; "los chicos alegres" dieron rienda suelta a su entusiasmo, y gritaron, gritaron mucho, porque los muchachos son así, divertidos... El entraineur Cabrera a pesar del sobretodo, también sabe emocionarse. Y miraba como se divertían "los chicos", boquiabierto, conteniendo un íntimo regocijo.

El triunfo de Mystery será precursor...

—

Sexta carrera — Pocholo — Se impuso Grey Eyes porque Fachinero se halla bajo el influjo de la mala suerte que persigue al entraineur Bentancourt, y porque además el hijo de Lord Melton acababa de producir dos honorables carreras que demostraban el excelente estado que había sabido darle su entraineur.

Pero los esfuerzos que se hacen en el stud se destruyen en las pistas, y este peligro es mayor cuando un aprendiz es el encargado de conducirlo.

Ayer Grey Eyes ganaba bien, pero su piloto hizo no sabemos cuantas cosas, las suficientes para que varios de sus colegas protestaran y la comisión resolviera retirarlo del primer puesto, para mal de aquellos aficionados que se pasaron la noche haciendo cálculos, revisando programas, y sacando

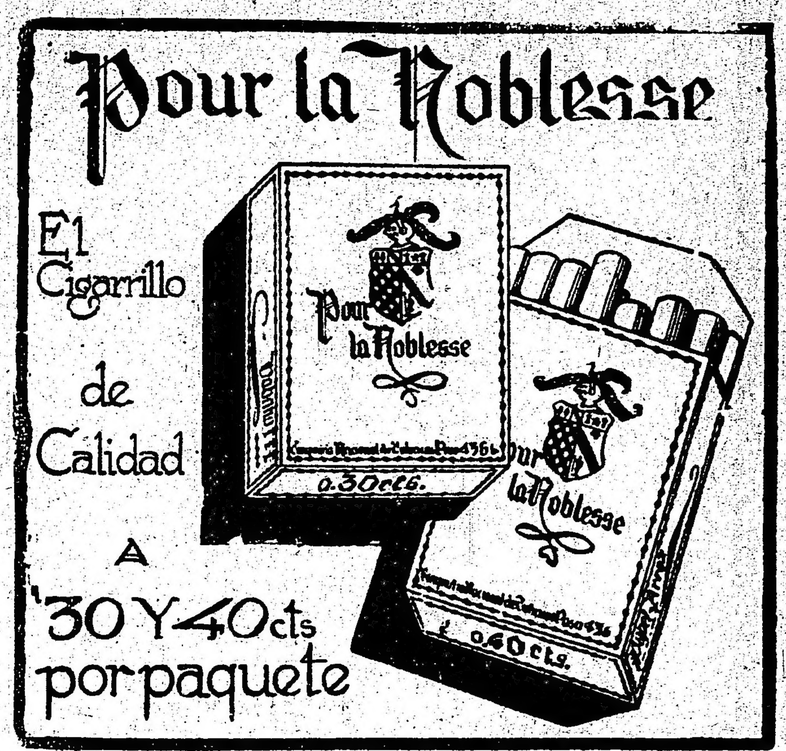

Nuestra favorita Wild Rose cayó vencida por insignificante ventaja, pero no hay duda que le ha faltado su jockey favorito, que es quien la lleva con demasiada confianza al triunfo y por más que Englander estaba en su día, en un final reñido no tiene la mano segura que le haría falta para ser un profesional completo.

EL STUD LOS ROSALES

En la reunión de ayer los simpáticos colores de los señores Rabuffetti y Galmarini pasaron triunfantes el disco en dos carreras, con Realeza y La Ñatita, pero seguramente se ha notado la ausencia del señor Rabuffetti que no ha podido presenciar la hermosa rentree de la valiente hija de Pomona por encontrarse enfermo y que con seguridad hubiera festejado con su habitual entusiasmo.

Realeza ya había disputado dos carreras perdiéndolas por escasa ventaja, y su primer triunfo no dice nada, pero hay que tener muy en cuenta que la hermana de Retiro en el mes de febrero escapó a la muerte por casualidad.

No sería nada difícil que su ecurie resolviera presentarla en la Gran Polla de Potrancas en atención que el lote que la disputará es reducido y de poca calidad.

ESTRIBOR

Hay quien no cree en la familia de Enfantine, muy superior por cierto a la de Melilla, pero bien fácil es comprender que Estribor tarde o temprano llegaría a responder a su ilustre origen.

No hay porque entusiasmarse por la victoria conquistada por el hermano de Elcano en el handicap final de ayer, pero si lo dejan encelar, cuidado con él. Esta vez ha sido cargando una oblea, mañana será con muchos kilos como saben hacerlo los caballos buenos.

Tanto los señores Luro, propietarios de la Petite Ecurie como el entraineur Lauro de los Santos, han quedado entusiasmadísimos con este avance de Estribor.

DANDALO

No fué nuestra favorito porque se nos contaron proezas de Humbertito, pero hay que reconocer que el hijo de Saint Wolf ha ganado una espléndida carrera, y que muy bien pudo perderla con el contratiempo que tuvo, originado por una fuerte pechada de Preámbulo y que el jockey Arcuri pudo salvar de mayores consecuencias de casualidad.

El potrillo del stud El Aguila sin creer que sea capaz de batir a Arenales, tenemos entendido que ha de producir en la Gran Polla de Potrillos una honorable performance.

DOVE—S. V. P.

Muchos pretenden que las grandes ecuries no deben correr, sino para ganar y para ello se especializan con los colores del señor Alvear.

Con ese sistema resultaría que los productos mediocres y que sólo pueden alcanzar a obtener un premio después de disputar dos o tres carreras y otros el día que se les presente la ocasión, no ganarían nunca sino llegaran a destacarse como cracks en sus ejercicios preparatorios para recién ser anotados.

Dedicamos estas breves líneas para contrarrestar la ofensiva de los que quieren batir al "Alvear", como si se tratara de Verdun, sin llegar a comprender que allí la defensa es tanto o más formidable que la de la heroica plaza francesa.

Dove es flojita y hay que esperarla y S. V. P. ganará una y más — es cuestión de tiempo. — Por ahora los populares colores tienen que conformarse con Dijital, mientras que otros muchos ni esa satisfacción pueden tener.

BRIGOLA—BOLIN

Ayer hicieron su rentre estos hijos de Druid que defienden los colores del stud Nautilus, pero lo han hecho en una forma que dudamos sobre su futura actuación.

Ya hay muy poco que sacarles...

LEET FLY

Marcha para el haras Chacabuco y su propietario el doctor Benedit, quiso que el público lo conociera y al efecto le ordenó al entraineur Frazer que lo hiciera desfilar por ante las tribunas, haciéndolo con los colores del stud Prisionero y dirigido por Domingo Torterolo.

PALANTA

Tampoco esta vez respondió la hija de Pippermint y lo suponíamos. Con el fin de ver si respondía a algunos buenos trabajos que tenía, el entraineur Torterolo resolvió correrla con anteojeras, pero cuando los caballos no andan, no hay zapato que les venga bien... Será por otra vez.

HUMBERTITO

Otro ídolo de barro que se ha derrumbado... Se le dedicaron sueltos comparativos con Arenales y ello en algo influyó.

Cotizado gran favorito, con 15.000 ganadores, el hijo de Galloway defraudó la confianza que se le dispensaba y aún a pesar de la buena colocación que trajo en todo el trayecto de la carrera, cuando el lote había recorrido parte de la recta, dió por terminada su misión y fué a esconder su vergüenza en el fondo...

EL PROPIETARIO DEL HARAS NACIONAL

Parecía estar disconforme con la dirección que había tenido Dándolo en el clásico Necochea, y solamente expresaba su satisfacción, porque el potrillo demostró poseer condiciones realmente excepcionales, ya que corrido tan lejos de los delanteros había conseguido imponerse en el final.

Pero cuando así se expedía, el cabañero de la referencia, seguramente ignoraría lo que hoy ya sabía, que fué precisamente lo que vió la mayoría de los que presenciaban la carrera, y es el serio contratiempo que sufrió Dándalo a los 100 metros de la partida, pechado y casi "pialado" en las patas de Preámbulo, el jockey Arcuri se vió precisado a levantarlo bruscamente, perdiendo así la colocación y casi la carrera... que ganó en los últimos tramos gracias a su serenidad.

PREAMBULO

Contra lo que suponía la mayoría, el hijo de Dusty Miller no cumplió su compromiso en la carerra de perdedores, presentándose en cambio a disputar el clásico Necochea, y en el que a pesar de llevar probabilidades muy remotas, puso de manifiesto una vez más las calidades que demostró el día que llegara segundo de Espartal.

Preámbulo en la partida quedó algo lejos del pelotón, por haber sufrido un choque con el ganador Dándalo, pero eso no fué un obstáculo para que al final llegara cuarto, precediendo a un lote de ganadores regulares.

El hijo de Dusty Miller será presentado a disputar la carrera de perdedores del próximo domingo, en la que llevará la monta del jockey Domingo Torterolo, que ya ha sido comprometido, lo que seguramente influirá aún

Realeza, por Old Man y Reticence, del stud Los Rosales, ganadora de la carrera de potrancas perdedoras.

Cara Dura, por Duc d'Albe y Gema, del stud La Rosalba, ganador de la carrera de potrillos perdedores.

Cigarrillos

43

de 20, 30 y 40 Cts.

es la gran marca argentina libre de todos los trusts :: ::

Piccardo & Cía. Ltda.

más para que obtenga una fácil victoria.

RETIRO

Nuestras sospechas están por confirmarse. Parece que la Petite Ecurie enardecida por las hermosas victorias que están obteniendo sus pensionistas, tentará el lance con Retiro, haciendo que les dispute la victoria a Dijital y Picacero en el clásico Pueyrredón.

Pero ya ha surgido el primer inconveniente; el jockey Torterolo solicitado para dirigirlo, se ha negado a hacerlo, aduciendo razones que quizás influyan en el ánimo de los propietarios de la Petite Ecurie para que dejen sin efecto la aventura.

Es innegable que Retiro en los últimos tiempos ha señalado notorios adelantos, pero ellos aún no le dan títulos para poder medirse con contrarios de la talla de Dijital y Picacero, probados en luchas cruentas y que habrían de batirlo seguramente, aceptando la autorizada opinión del jockey Torterolo que es quien lo ha llevado a la victoria cuatro veces consecutivas y que es también el mismo que ahora se niega a dirigirlo.

LA VICTORIA II

Contraba su caballeriza en que ayer la hija de Old Man abandonaría la categoría de perdedora, y si no lo ha conseguido, hay que reconocer en primer término que en ello mucha culpa ha tenido el jockey Acosta que por el afán de correr en la punta, comete muchos errores lamentables.

Además, la pensionista del stud La Posta, a la altura de los 800 metros, sufrió un serio contratiempo que acabó de restarle las probabilidades que aún le quedaban.

Parecerá verosímil, pero no lo es; el fuerte viento reinante impelió a La Victoria contra la empalizada, lo mismo que si se tratara de una potranca de cartón!

CONCURSO "IDEALES"

En la reunión del jueves último han resultado favorecidos en el concurso "Ideales" los siguientes señores:

Juan José Sánchez, domiciliado Córdoba 1542; Luis Francisco Raregy, Balcarce 362; R. Lugoni, Peña 3001; Domingo Pera, Bartolomé Mitre 1638.

Todas estas cartas han indicado cinco ganadores.

LOS JOCKEYS

¿Qué hemos de hacer? Entonarle cantos de alabanza al jockey Englander por su brillante actuación? No, está demasiado fatigado el astro... Creemos que con dejar constancia de sus cuatro triunfos, y sus dos segundos puestos a la cabeza, en las seis carreras que disputó, puede darse por satisfecho.

Además repetir lo de su suerte, ensalzar sus habilidades, y proclamarlo ya el jockey del año, es volver atrás, y cansar con cosas dichas.

Englander es un jockey hábil, que al amparo de la suerte logrará lo que los cuatro o cinco profesionales que con él forman la primera fila. Y nada más.

Arcuri obtuvo en el clásico Necochea una bonita victoria con Dándalo, Torterolo defendió sus posiciones con Melik, aunque no pudo evitar el repartir la victoria con La Ñatita.

Quinteros cerró la tarde con la fácil victoria de Estribor, y la inició el aprendiz T. N. Fernández con la bonita victoria de Perfidia.

LOS GRANDES EXITOS...

Injustos seríamos si al César no le diéramos lo suyo, y al "colega" no le entonáramos un himno de alabanza por los grandes éxitos que viene obteniendo...

Las ideas geniales son patrimonio de los cerebros privilegiados; así el "colega" que ha sabido encontrar, a la inversa de Diógenes, cronistas inteligentes, hoy puede jactarse de tener una página dedicada al turf como no hay otra.

Recientemente nos sorprendieron con una nueva genialidad; las performances de los favoritos son de una utilidad extraordinaria, sobre todo cuando se eligen favoritos como Full Hand y ni a placé se indica a Estribor. Porque hondos conocimientos técnicos les han permitido asegurar que la combinación Old Man y Enfantine no da animales sobresalientes, aunque Elcano, Enero, Evoé, y ahora Estribor, se empeñen en demostrar lo contrario.

Pero la idea de las performances, sobre todo, tiene el mérito de la novedad, ya que publicaciones nacidas con ese objeto anteriormente, y nuestra página de carreras, donde publicamos las performances de todos los competidores de todas las carreras, deben haber pasado desapercibidas.

El "colega" ha plagiado para mejorar, porque no hay duda que a nuestra idea se ha introducido una gran mejora, dando solamente las performances de los favoritos, y dando favoritos como Full Hand.

Los grandes éxitos del "colega" inmortalizarán a sus cronistas. Y ellos que ya lo saben, andan a la busca de un escultor... el barro se lo ofrecemos nosotros.

El importado Let Fly, por White Eagle y Gondolette, que irá a prestar servicios como reproductor al haras Chacabuco

CONCURSO HÍPICO

Todo lector de LA EPOCA puede tomar parte en este concurso con sólo llenar el correspondiente cupón adjuntando un cheque de los cigarrillos Intransigentes que contiene cada atado, el que debe ser remitido antes de las 12 de la mañana del domingo, indefectiblemente en el sobre "Concurso hípico".

Los premios son los siguientes:

1.o Dos cajas de cigarrillos "Intransigentes" al que indique 5 ganadores.

2.o Cuatro cajas de cigarrillos "Intransigentes" y una docena de fotografías del interesado o de la persona que él indique, al que acierte 6 ganadores.

3.o Varios objetos valiosos, que elegirá el favorecido al que indique 7 ganadores.

4.o Un cronómetro de oro 18 quilates al que indique 8 ganadores, premio que como los anteriores, otorgarán los cigarrillos "Intransigentes".

En todos los casos debe indicarse el nombre del caballo y no el del stud.

El envío de las cartas es sin límite; el concursante puede hacer todas las combinaciones que quiera, siempre que se ajuste a las reglas establecidas por este concurso.

Una misma persona no podrá optar a dos premios en una misma reunión, tomándosele en cuenta a los efectos de este concurso sólo la carta que marque mejor punto.

CUPON DE LA EPOCA

Reunión del 30 de julio de 1916

1.a carrera .....

2.a carrera .....

3.a carrera .....

4.a carrera .....

5.a carrera .....

6.a carrera .....

7.a carrera .....

8.a carrera .....

Nombre .....

Dirección .....

Todo cupón debe venir acompañado de un cheque de los cigarrillos Intransigentes que contiene cada atado.

GINEBRA "Bols" LA MEJOR QUE EXISTE

LOS VENCEDORES DE AYER

Sumas ganadas

Nombres	Antes	Ayer	Total
Perfidia	17.950	4.000	21.950
Wild Rose	23.150	400	23.550
Chilca	20.200	100	20.300
Realeza	800	4.000	4.800
La Victoria II	—	400	400
Crítica	—	100	100
Cara Dura	500	4.000	4.500
Milciades	—	400	400
Tanguero	—	100	100
Mystery	4.950	4.500	9.450
Hurgón	5.300	450	5.750
Florilegio	4.500	100	4.600
Dándalo	19.600	8.000	27.600
Vadarkblar	4.200	800	5.000
War Cry	13.600	400	14.000
Pocholo	4.100	4.000	8.100
Sunday	12.550	400	12.950
Lauzun	12.150	100	12.250
Melik	79.778	4.400	84.178
La Ñatita	98.857	4.400	103.257
Campanazo	34.100	400	34.500
Estribor	18.000	5.000	23.000
Full Hand	23.075	500	23.575
Beethoven	35.050	100	35.150

GREY EYES

Nadie pensaba ayer en el hijo de Lord Melton con todo que terminaba de ganar, y al adjudicarse el handicap de velocidad repartía un dividendo que representaba una bonita suma de dinero para su entraineur, pero habiendo molestado a algunos de sus contrarios que venían en los primeros puestos, los comisarios resolvieron quitarle la carrera, favoreciendo con esa determinación a Pocholo que difícilmente hubiera ganado sin el tropiezo de Lauzun y demás.

NOTICIAS GENERALES

La comisión de carreras ha resuelto que a partir del jueves próximo el sorteo previo para la colocación de los caballos en las largadas se haga en el recinto anexo a la balanza, a fin de que puedan presenciarlo siempre que lo deseen los propietarios y cuidadores de los mismos.

—Realeza nació en el haras El Moro y fué comprada en los remates del tattersall en 10.000 pesos por la ecurie Los Rosales. Es hermana de Retiro.

—Cara Dura nació en el haras La Candelaria y no fué presentado en los remates del tattersall por haberlo reservado su criador.

—Melik ha ganado este año 29.100 pesos y un total de 84.178 pesos. Está inscripto en el premio Belgrano, 2.500 metros para todo caballo, peso por edad, 60 kilos.

—La Ñatita ha ganado este año 4.400 pesos y un total de 103.257 pesos. Probablemente reaparecerá el 15 de agosto en el premio Belgrano, para todo caballo, peso por edad (60 kilos), 2.500 metros.

—Entre ganador y placé se vendieron en la reunión de ayer en Palermo 419.147 boletas.

HIPODROMO DE ROSARIO

Inscripciones para la reunión a efectuarse el 30 de julio de 1916:

Premio Calepino, distancia 1.100 metros — Pulgarcito, Pinotto, Charny, Pólipo, Farruca, Kasuga, Lindona, Culata, Malambo, Blondín, Granizo.

Premio Marise, distancia 1.200 metros — Hornay, La Force, Madness, Falseador, Urgente, Koritza, Tipo Raro, Náyade, Raquelita, Entidad, Chacha II, Sand Witch, Letargo, Felicidad, Mi Carta, Sarita III.

Premio Camors, distancia 1.200 metros — Pinotto, Gallina Ciega, Juez de Raya, Lamberti, Galleguita, Fandango III, Dinita, Díaz de Mendoza, Injusto, Apple Tart, Rey Negro, Coronation.

Premio Rusticus, distancia 2.000 metros — Collingwood, Charny, Juez de Raya, Formosa, Cardigán, Able, Fandango III, Trinchera, Afufa, Spinaway, Audax, Boston Bill.

Premio Fortissimo, distancia 2.200 metros — Topacio II, Royal Nose, Ambicioso, Able, Pan Duro, Socarrona, Marobé, Tric Trac, Lil Artha y Diablo II.

Premio Macabeo, distancia 1.200 metros — Gaje, Cocainera, Gallina Ciega, Miruca, Formosa, Cardigán, La Tubau, Tivoli, Itaty, Injusto, Cotagaita, Denaro, Flashlight II, Pochita y Cleinan.

Premio Moreno, distancia 2.000 metros — Han conservado su inscripción: Mi Nene, Macabeo, Able, Alzador, Tric Trac, Sunchales, Everest, Comilla, Kie, Diorita, Zio, Gallardía, Boston Bill, Industrial, Popular, Itaty, The Libel, Socarrona, Topacio II y Urania.

CALENDARIO HIPICO

Mes de Julio

Día

25—Declaración de forfait en las pruebas ordinarias de la reunión del domingo 30 de julio.
Ratificación del clásico General Pueyrredón.
Apertura de cartas para la reunión del domingo 30 de julio.
26—Apertura de cartas para la reunión del jueves 3 de agosto.
27—Reunión hípica.
29—Declaración de forfait en todas las pruebas de la reunión del jueves 3 de agosto.
Ratificación de la Gran Polla de Potrancas.
Apertura de cartas para la reunión del domingo 6 de agosto.
30—Premio General Pueyrredón.
31—Inscripción del Gran Premio Carlos Pellegrini.

HIPODROMO ARGENTINO

Programa oficial para la reunión a efectuarse el jueves 27 de julio de 1916:

Primera carrera

Premio Zapicán (carrera de vallas) — Para todo caballo de 3 años y más edad que no hayan ganado más de dos carreras de vallas. Peso: 3 años 57 kilos, 4 años y más edad 62 kilos. Recargo de 4 kilos por cada carrera de vallas ganada. (Excluídos los ganadores de clásicos de vallas). Premio $ 2.200 al 1.o, 200 al 2.o y 100 al 3.o. Entrada $ 22. Distancia 2.500 metros.

1	Dividendo	65	6	Curupí	61
2	Forajida	64	7	Guitry	61
3	Lay	64	8	Salvatierra	59
4	Precvenda	64	9	L. Embustera	55
5	Barbada	63			

Segunda carrera

Premio Sweet Hope — Para potrancas de 2 años que no hayan ganado. Peso 56 kilos. Premio $ 4.000 a la 1.a, 400 a la 2.a y 100 a la 3.a. Entrada $ 40. Distancia 1.200 metros.

1	Veracity	56	6	Cazuela C.	56
2	Florada	56	7	Amica	56
3	Fille de Joie	56	8	Mañana	56
4	Macedonia	56	9	Hondonada	56
5	Casera	56	10	La Pingüina	56

Tercera carrera

Premio Don Federico — Para potrillos de 2 años que no hayan ganado. Peso 56 kilos. Premio $ 4.000 al 1.o, 400 al 2.o y 100 al 3.o. Entrada $ 40. Distancia 1.400 metros.

1	Milciales	56	11	Talcahuano	56
2	Rey Moro	56	12	Frez	56
3	Ladrón de G.	56	13	Chapaco	56
4	Dareful	56	14	Rosedal	56
5	Castelnau	56	15	Sin Juicio	56
6	S. V. P.	56	16	Leader	56
7	Factotum	56	17	M. Anthony	56
8	Jurado	56	18	Quehuin	56
9	Trento	56	19	Librón	56
10	Grecian	56			

Cuarta carrera

Premio Banderaló — Para todo caballo de 3 años que no haya ganado más de $ 15.000. Peso 45 kilos. Recargo de 1 kilo por cada $ 1.000 ó fracción mayor de $ 500 ganados. Premio $ 4.000 al 1.o, 400 al 2.o y 100 al 3.o. Entrada $ 40. Distancia 1.700 metros.

1	H. P.	59	12	Petite Chatte	52
2	Bob	58	13	Dijón	50
3	Vicente López	58	14	Leónidas IV	50
4	Don Ramiro	56	15	Batacián	50
5	El Príncipe	54	16	Hormigón	49
6	Max Linder	54	17	Pick-me-up	49
7	Corchito	54	18	Puigarcito	46
8	Given Or	54	19	Dondiego	46
9	Fetiche	54	20	Gramillón	46
10	Cotagaita	54	21	Zanguango	46
11	Krondorf	58	22	Caravel	43

Quinta carrera

Premio Palanta — Para potrillos de 2 años ganadores de 1 ó 2 carreras no clásicos. Peso 54 kilos. Recargo de 3 kilos a los ganadores de 2 carreras. Premio $ 4.500 al 1.o, 450 al 2.o y 100 al 3.o. Entrada $ 45. Distancia 1.600 metros.

1	Submarino	57	8	Mercenario	54
2	Pasteur	57	9	El Manantial	54
3	Humbertito	57	10	Zapirón	54
4	Pinch	54	11	Ney II	54
5	Saca Chispas	54	12	Bon Homme	54
6	Charm	54	13	Mystery	54
7	The Lad	54	14	Tolbiac	54

Sexta carrera

Premio Alisio — Handicap para todo caballo de 3 años y más edad ganador entre $ 15.000 y 60.000. Premio $ 4.000 al 1.o, 400 al 2.o y 100 al 3.o. Entrada $ 40. Distancia 1.100 metros.

1	Fachinero	52	4	Matatías	44
2	Perjura	47	5	Chaica	41
3	Deseada	44			

Séptima carrera

Premio Solicitud — Handicap para todo caballo de 3 años y más edad ganador de más de $ 5.000. Premio $ 4.500 al 1.o, 450 al 2.o y 100 al 3.o. Entrada $ 45. Distancia 1.600 metros.

1	Pegaso	58	5	Full Hand	50
2	Bizet	55	6	Uriburu	49
3	Escándalo	55	7	Riparia	46
4	Proteo	52	8	Matchbox	46

Octava carrera

Premio Swallow — Handicap para todo caballo ganador. Premio $ 4.500 al 1.o, 450 al 2.o y 100 al 3.o. Entrada $ 45. Distancia 2.500 metros.

1	Palo Errao	56	5	Aluvión	47
2	Cracker	55	6	Pretty Boy	47
3	Gringuito	49	7	Salvadora	45
4	Cáustico	48	8	Moderato	43

Los billetes en Alemania

Por segunda vez la "Gazeta de Franfort", órgano de la alta finanza alemana, deja escapar una confesión significativa. En efecto, no sin cierta inquietud dice a sus conciudadanos que la suma total del papel moneda alemán en circulación pasa de 8.000 millones y medio de marcos. Esta suma de papel moneda que aumenta sin cesar, es la que consumara la ruina de Alemania y de Austria. ¿Qué valor tendrá el marco cuando terminen las hostilidades? ¿Qué valor tendrá cuando se conozca exactamente la situación, cuando en frente de la plancha para hacer billetes se vean las arcas vacías y el tesoro sonando a hueco? Entonces vendrá fatalmente la bancarrota.

Pero esto que mañana constituirá la inferioridad de Alemania, constituye por el momento una fuerza. Alemania dispone de vastas minas de carbón y de metal en la Lorena francesa, pudiendo hacer frente de este modo y de la manera más fácil del mundo a las necesidades de su armamento y a la fabricación de sus municiones. Todo esto se fabrica en Alemania y se paga en billetes del Banco Alemán. En el interior del país el papel guarda todo su valor. Cien marcos continúan valiendo cien marcos... en Alemania. Por eso tanto como dure la guerra el país podrá continuar haciendo trabajar sus fábricas y pagando a sus obreros.

El gobierno que decreta la circulación forzosa de sus innumerables billetes en el interior no se encontrará embarazado sino cuando se halle frente a la realidad de la liquidación. Pero en este momento Alemania se aprovecha de una cierta capacidad financiera que le ayuda a prolongar su resistencia y a retrasar su terrible derrota financiera.

KALISAY: Aperitivo vino quinado. Pidase en todas partes - - -

DE AVELLANEDA

Suspensión de un jefe del R. Civil—

Por reciente disposición de la dirección general del R. C. de la provincia ha sido suspendido el jefe de la quinta sección del Registro Civil de esta ciudad.

La resolución se debe a una queja interpuesta ante esa superioridad por el jefe del distrito militar 15 (Morón), en virtud de que el señor Mariano R. Silles, a cargo del R. C. de la 5.a sección se negaba a acceder a un pedido que se le había efectuado, o mejor dicho, a una orden impartida, en la que se le hacía presente que en las libretas y fichas de enrolamiento debía establecer a más del nombre de la ciudad de Avellaneda el de la villa o pueblo correspondiente, como ser: La Mosca, Gerbi, etc.

El señor Silles establecía únicamente "Avellaneda, oficina enroladora R. C. sección 5.a, cuartel...." alegando que no podía hacer constar las denominaciones de las diferentes villas o pueblos porque esos nombres no tenían carácter oficial alguno, sino que los respectivos vecindarios los habían establecido por su cuenta y riesgo.

Este es el motivo aparente en que la superioridad se basa para suspender al escribano Silles, pero según afirmaciones de este último funcionario, hechas públicas, la suspensión se debe a que las relaciones entre la D. G. y el R. C. de la 5.a sección eran muy tirantes desde hace tiempo, existiendo de por medio otro asunto que se halla a resolución del ministerio de gobierno.

Sociedad Roma—

Los socios de esta institución de S. M. e instrucción popular han sido citados para el próximo domingo 30 del actual.

En esa asamblea general ordinaria se tratarán los diversos asuntos que se hallan incluidos en la respectiva orden del día.

Ecos sociales—

La presidenta del taller de costura de San Vicente de Paul ha recibido una donación de 50 pesos moneda nacional de una niñita que se esconde bajo el seudónimo de "una Vicentina".

Asimismo, la señorita Leontina Tich y un grupo de amigas han obsequiado a la presidenta del taller, señorita Ruiz Díaz, con una hermosa carpeta de estera para todo el salón del taller.

—Restablecido el señor Carlos Seminario.

—La señorita María Teresa de Basaldúa se halla en vías de completo restablecimiento.

—Restablecida la señorita María Luisa Frild.

—El cine Mitre vióse ayer tarde y noche muy concurrido.

La elegante sala presentaba un aspecto encantador.

Palcos y plateas rebosaban de concurrencia.

Otro tanto, puede decirse del cine Roma.

El uniforme de los agentes—

A pesar de lo avanzado de la estación invernal y de los intensos fríos reinantes, los agentes de la policía local prestan sus servicios con el uniforme del verano anterior, inclusive el casco blanco.

Se impone un poco más de humanidad para esos modestos guardianes del orden público. El uniforme de invierno se les debe proveer sin pérdida de tiempo.

Concurso Hípico de "La Epoca"

Llénese el cupón adjunto y mándese a LA EPOCA, Avenida de Mayo 769, sección "Concurso Hípico", antes de las 12 m. del día de carreras, para optar a los siguientes

PREMIOS

1.o Acertando 5 ganadores, 2 cajas de 20 atados c. u. de cigarrillos. **IDEALES**

2.o Acertando 6 ganadores, 3 cajas de 20 atados c. u. de cigarrillos **IDEALES**

3.o Acertando 7 ganadores, 5 cajas de 20 atados c. u. de cigarrillos **IDEALES**

4.o Acertando 8 ganadores, 10 cajas de 20 atados c. u. de cigarrillos **IDEALES**

En todos los casos debe indicarse el nombre del caballo y no del Stud.

Acertando varios cupones un mismo concurrente, se le deferirá solamente el premio mayor.

HIPODROMO ARGENTINO

Reunión del 27 de julio de 1916

1.a carrera .....

2.a carrera .....

3.a carrera .....

4.a carrera .....

5.a carrera .....

6.a carrera .....

7.a carrera .....

8.a carrera .....

Nombre .....

Domicilio .....

Espectáculos

TEATROS

COLON. — Hoy última representación popularísima, con la ópera Manón.

OPERA. — El bueno de Guzmán.

ODEON. — El duque de él.

COLISEO. — 4.a función de abono a moda. Variado programa de bailes clásicos por Isodara Duncan.

COMEDIA. — Los organilleros — (Estreno) El tenor — (Estreno) El gigantillo.

APOLO. — Si ella quiere. — El distinguido ciudadano.

ARGENTINO. — La marea — Mamá Culepina.

SAN MARTIN. — Cabrita que tira al monte.

NACIONAL. — En la posta — El diablo es el conventillo — Buenos Aires (q. e. p. d). — La muerte de un vivo.

VICTORIA. — Se aguó la fiesta — Doña Modesta Pizarro.

BUENOS AIRES. — Ilusiones — La bracha.

AVENIDA. — Las campanadas—El amor de los amores — Au grand reclame.

MARCONI. — Próximamente debuto de la compañía española de operetas y zarzuelas Aida Arce.

MODERNO. — Mañana. Los calaberas—El rapto de la suegra.

BATTAGLIA. — La gitana española.

OLIMPO. — Sola en el mundo.

VARIEDADES. — Santarella napolitana.

VARIEDADES Y CIRCOS

CASINO. — Compañía de variedades y atracciones. — Variado programa, tomando parte todos los artistas.

ROYAL THEATRE. — Las cuatro sotas — La señorita de los pantalones — Afrodita o la cortesana de Alejandría.

ESMERALDA (Esmeralda 443). — Función todos los días, tarde y noche. Variado programa cinematográfico. Los números de variedades. Rosarito Vega, Marcos Varela, Negri-Appiani, Inés Berutti.

PARQUE JAPONES (Callao y Paseo de Julio) — Temporada de invierno — Atracciones sensacionales — Sábados y domingos funciones.

PALAIS DE GLACE. — Patinaje sobre hielo — Paseo de la Recoleta — Todos los días.

SKATING RINK L'AIGLON (Florida 140) —Patinaje sobre ruedas — Tres secciones diarias: mañana, tarde y noche.

EXCURSIONES. — Viajes de recreo a las islas del Delta, con el vapor Rivadavia, exclusivamente para excursiones.

SKATING RINK LAS ROSAS. — Avenida Alvear y Bustamante. — Gran pista de patinaje sobre ruedas. Secciones solamente los domingos y feriados de mañana, tarde y noche. Gran banda y concursos. Entrada general, $ 0.50. Entrada y patines 1 $.

ROMA (25 de Mayo 464). — Cinematógrafo y atracciones. Todas las noches, variado programa.

CINEMATOGRAFOS

PALACE THEATRE (Corrientes 757) — El congreso eucarístico nacional — La sortija misteriosa, 15o episodio de La mano que aprieta — La cara — El misterioso Jimmy

SELECT (Suipacha 482). — Hoy función tarde y noche. El despojador.

SPLENDID THEATRE (Santa Fe 1848) — Variado programa con estrenos.

EMPIRE THEATRE (Corrientes y Maipú) — Lobos sociales — Dos rivales — Buena institutriz — Corazón de león.

CINE OPERA (Corrientes 849) — Variado programa.

LAVALLE (Lavalle 921) — Hoy, tarde y noche. Variado programa.

ELECTRIC PALACE (Lavalle 836) — Hoy Para vengar a su padre — 13.o episodio de Los misterios de Nueva York.

PETIT PALACE (Libertad 976) — Hoy La sortija misteriosa, 15.o episodio de La mano que aprieta — La caza — El misterioso Jemmy — El congreso eucarístico nacional.

SMART PALACE (Corrientes 1379-1385). — El triunfo de un tonto — Canillita en luchas del arte — El ermitaño.

IMPERIAL (Cangallo y Esmeralda). — La agencia Rask — La venganza de un dentista y desposados oportunos.

CINE NUEVO (Cangallo y C. Pellegrini). — Variado programa con estrenos.

TEATRO CINE PARIS — Hoy: Variado programa con estrenos.

ETOILE PALACE (Corrientes 2859). — Variado programa con estrenos.

BIOGRAFO CENTRO SUD (Belgrano 1810) — Variado programa con estrenos.

MAJESTIC THEATRE (Lavalle 853). — Hoy función tarde y noche. Variado programa con estrenos.

TEATRO-CINE BOLIVAR (Bolívar 1652). — Variado programa con estrenos.

MIGNON PALACE. (Juramento 2433). — Variado programa.

THE AMERICAN PALACE (Córdoba y Callao) — Variado programa.

BIJOU SALON (Pueyrredón 965. — Hoy: Variado programa.

GENERAL BELGRANO (Cabildo 2165). — Variado programa con estrenos.

DON JUAN DE GARAY (Garay 2467). — Variado programa con estrenos

DE LAS FAMILIAS (Cabildo y F. Lacroze). — Variado programa.

MUNDIAL PALACE (Belgrano 1260). — Variado programa con estrenos.

CRYSTAL PALACE (Juramento 2433). — Variado programa.

ESLAVA (Suipacha 646). — Hoy función tarde y noche. Variado programa.

REAL CINE (Esmeralda 429). — Variado programa con estrenos.

GRAN CINE RADIUM N.o 6. (Rivadavia 2970). — Variado programa.

GRAN SALON ALMAGRO (Rivadavia 3880). — Variado programa.

VELEZ SARSFIELD (Rivadavia 5342). — Variado programa.

HORTA Y CIA. FABRICA DE MEDALLAS GRABADOS, ORFEBRERIA Y FUNDICION ARTISTICA. BME MITRE 744 B. AIRES. PIDAN NUESTROS CATALOGOS

FOOTBALL

ASOCIACIÓN ARGENTINA DE FOOTBALL

POSICION ACTUAL DE LOS EQUIPOS

Primera división. — Campeonato

	J.	G.	P.	E.	Ps.
Estudiantil Porteño	11	7	1	3	17
Racing	9	8	1	—	16
River Plate	11	5	1	5	15
Independiente	11	5	2	4	14
Platense	8	5	1	2	12
G. y Esgrima de La Plata	11	4	3	4	12
Porteño	8	4	1	3	11
G. y Esgrima	9	4	2	3	11
San Lorenzo de Almagro	11	4	4	3	11
Columbian	9	3	2	4	10
Belgrano	10	4	4	2	10
San Isidro	11	3	4	4	10
Estudiantes	8	3	2	3	9
Est. de La Plata	11	3	5	3	9
Tigre	11	3	6	2	8
Quilmes	10	2	5	3	7
Atlanta	11	2	6	3	7
A. de Quilmes	10	—	4	6	6
Huracán	6	2	3	1	5
F. C. Oeste	9	2	6	1	5
Bánfield	11	—	6	5	5
Boca Juniors	8	1	5	2	4

LOS PARTIDOS DE AYER

COPA DE HONOR

Porteño v. Ferrocarril Oeste

Pocas personas presenciaron este partido jugado ayer en el Caballito por la segunda rueda eliminatoria de la Copa de Honor.

En primer término influyó decididamente en el desarrollo de este match, el fuerte viento de la tarde de ayer, que imposibilitaba una acción normal dentro de la práctica que entre nuestros aficionados se mantiene y en proporción menor, las equivocaciones del referée, que ayer no respondió al juicio que de sus buenas condiciones se tenía formado.

El match de ayer fué, en general, malo, falto de buenas jugadas, si bien es cierto que a ello ha contribuído la ausencia de tres de los mejores jugadores de Porteño: Izaguirre, Uslenghi y Ayala, y Sayanes de F. C. Oeste. Durante el primer tiempo, el fuerte viento localizó el juego en terreno de los locales, dando sumo trabajo a la defensa de Porteño, que no pudo evitar que Barberá, en posición offside, abriera el score a los pocos minutos de iniciarse el match.

Por la misma circunstancia el juego se desarrolló durante el segundo tiempo en terreno de los locales. Una combinación bien llevada de Pini y Barberá, obligó a González Escana a intervenir incurriendo en hands dentro del área penal y el correspondiente "penalty kick" fué dirigido por Angeletti, señalando el segundo goal.

Persistieron en el ataque los delanteros de Porteño, más que por su entendimiento, por el apoyo de los halves y en otra oportunidad Crespo corrió por el wing, cediendo la pelota a Barberá, el que dirigió un fuerte tiro que pegó en el travesaño, llegando la pelota a la red.

Minutos después terminó el match con el score siguiente:

F. C. Oeste 3
Porteño 0

El referée muy desacertado.

Independiente v. Huracán

La equivalencia de fuerzas de estos dos cuadros fué puesta de manifiesto en el match que se llevó a cabo ayer tarde en el field del club Huracán, sito en las calles Chiclana y Avenida La Plata, ante una numerosa concurrencia.

El partido fué reñido y presentó momentos de verdadero interés provocado por la decisión y energía de los atacantes como también por la tenacidad de las defensas.

Por supuesto, la acción de Huracán fué más empeñosa que acertada; sin embargo ofreció momentos de peligro para la valla del Independiente. La tarea de la defensa fué por tal causa continua y siempre eficaz colocándose sus hombres a mayor altura que sus atacantes, ya que éstos carecieron del necesario tino en aquellas circunstancias en que el triunfo suele ser definido y aunque en el segundo período se trocaron algunos puestos, no adquirió empero, mayor eficacia.

A las 2 p. m. tirado el sorteo fué ganado por el capitán del Independiente, quien decidió jugar en la valla que mira contra el sol.

Alistáronse los cuadros en la siguiente forma:

Independiente: L. Miguens; A. Ferro y J. Urtazun; J. Cánepa, E. A. Sande y J. Ventureira; V. Ruiz, P. Garré, A. Franco, A. Arroyuelo y G. Galeano.

Huracán: J. Pazos; J. Idiarte y J. Spalassio; N. Garabelli, M. Bassadone y P. Martínez; E. Acevedo, J. Laguna, D. Abbatángelo, M. Salvarredi y C. Caldera.

Laguna dió el puntapié inicial de juego. Los primeros en atacar fueron los forwards de Huracán sin que por esto les reportara ventaja alguna para su bando; al cabo de cinco minutos que se llevaban jugados el Independiente pudo abril el score. Garé inició un buen avance por el centro de la cancha y una vez próximo a la valla contraria cedió la pelota a Franco y éste a su vez se la cedió a Arruzuelo quien dió por terminado el esfuerzo de sus compañeros, después de esquivar a Idiarte batió a Pazos con un tiro cruzado y fuerte.

Hasta los 20 minutos después de marcado el goal siguió presionando en forma más tenaz que su adversario terminando sin embargo el primer período sin que el score sufriera alteración alguna.

En el segundo tiempo el quinteto local llevó una continua ofensiva y de la cual no pudo sacar provecho por la excelencia de la defensa visitante que supo cumplir a conciencia su delicada misión como ya dejamos constancia al comienzo de esta crónica. Caldera como también Acevedo se encargaron de proporcionar momentos de peligro para la valla del Independiente, sin embargo, entre Ferro y Sande se encargaron de desbartar toda tentativa. En un corner que cedió Urtazun, Martinez envió la pelota con toda certeza y aún cuando la valla del Independiente pareció que inminentemente sería batida no resultó así, pues la defensa con grandes esfuerzos pudo salvar el peligro. Miguens, como es de suponer, fué el que tuvo la tarea más árdua y de la que pudo salir victorioso gracias a su empeño y constancia.

Faltaban algunos minutos para que se terminara el partido cuando fué concedido un corner por el Independiente y del cual se produjo un amontonamiento de jugadores que fué por cierto el momento de mayores peligros, pudiendo sin embargo la defensa, por última vez, alejar el peligro de una caída segura.

Al terminar el match se registraba el siguiente score:

Independiente 1
Huracán 0

El referée, señor Mac Carthy, actuó bien.

Argentinos de Quilmes v. Racing

A las 2.15 se inició este partido en la cancha de Racing; el sorteo favoreció a Racing, que jugó con el sol y viento a favor. Después de varias tentativas de los jugadores de Racing que todos sus tiros fueron desviados, a los 30 minutos de juego Pereira recibió la pelota de Leonardi, quien aprovechando la salida de Arduino, con un tiro bajo, marcó el primer tanto para su bando.

Un minuto más tarde Ohaco igualó posiciones. En el segundo período, después de varios minutos de juego, Leonardi tiró al arco; Arduino detuvo la pelota, pero ésta se le escurrió de las manos, lo que aprovechó Leonardi para marcar el segundo tanto.

Poco después terminó el partido.

Los equipos estaban así formados:

Argentino de Quilmes: A. Barcos; B. Martínez y J. Ortega; S. Florentino, A. B. Palazzo y L. Chavalier; R. Pagano, J. Barreiro, R. Leonardi, F. de la Serna y J. C. Pereira.

Racing: S. Arduino; G. Price y A. Reyes; J. Viazzi, F. Olazar y R. E Pepe; Z. Canavery, A. Ohaco, A. Marcovecchio, J. Hospital y J. N. Perinetti.

Boca Juniors v. Platense

A las 2.10 dió principio este partido por la Copa de Honor. Se llevaban jugados dos minutos cuando González, después de recibir un buen centro, anotó el único tanto para Boca Juniors.

Después de este tanto el juego se hizo muy reñido, pero en todo este período no se consiguió modificar el score.

En el segundo tiempo Platense contó con el viento a su favor, pero el juego fué equilibrado; a los 7 minutos de juego el referée concedió un fredkick a favor de platense y Berti lo tomó, dirigiendo un fuerte tiro que, apenas rechazado por Solanos, la pelota franqueó la línea del goal.

A pesar de los persistentes ataques de los dos bandos, el score no se modificó, y por lo tanto fueron jugados dos períodos de quince minutos, siendo muy equilibrado el juego, y como no se modificara el score y por considerar que no habría luz para continuar el encuentro, el juez lo dió por terminado.

Los equipos estuvieron formados de la siguiente manera:

Boca Juniors: L. Solans; V. Cepeletti y H. Lamelas; E. Colla, M. Valentini y C. Capellini; P. Colomino, E. Bertolini, F. Scotti, E. González y A. Reppeto.

Platense: A. Pérez; A. Ansaldo y F. Berti; D. Santangelo, J. Zacheo y A. Felisari; M. Balmaceda, L. Felisari, F. Sinigaglia, M. Fraga y L. Amores.

Boca Juniors 1
Platense 1

CAMPEONATO

Argentinos de Quilmes . . 2
Racing 1

River Plate v. Quilmes

En la cancha de Quilmes se jugó este partido por el compeonato. Favorecidos los visitantes por el sorteo, a las 3 Brissotti inició el juego con el sol y viento en contra, pero la enérgica defensa de Quilmes impidió que en el primer período fuera abierto el score.

En el segundo período los visitantes continuaron en el ataque a la valla de Quilmes, y a los 31 minutos de juego, Ameal, después de un rechazo de Brown, pasó la pelota a Taggino y éste dirigió un tiro rasante y cruzado, que produjo el único tanto de la tarde.

Pocos minutos después terminó el encuentro, estando los equipos constituídos en la siguiente forma:

River Plate: C. Isola; A. A. Chiappe y P. Calneggia; A. Peruzzi, C. García y H. Simons; R. Fraga, A. Ameal, A. Dolhagaray, A. Risso y P. Taggino.

Quilmes: C. Pearson; A. Cerrutti y J. D. Brown; H. Reid, J. C. Pollini y G. Bonat; V. Nepotte, P. Moran, D. Brissotti, P. Raggi y S. Mauri.

River Plate 1
Quilmes 0

Gimnasia y Esgrima de La Plata v. Tigre

Numerosa concurrencia presenció ayer este partido juegado en el field del primero en La Plata.

El match fué, en general, discreto y Gimnasia mantuvo el juego con sólo diez hombres, pues a los pocos momentos de iniciado Bernasconi sufrió la luxación de un pie. También en este match el viento influyó mucho, debiéndose a él el fracaso de los corners.

El primer tiempo correspondió en dominio a los visitantes, que actuaron con el fuerte viento a favor y en el segundo, la defensa visitante extremó esfuerzos para impedir que los locales anotaran goals en el score.

Los equipos estaban así constituídos:

Gimnasia y Esgrima de La Plata: E. Fernández; D. Bernasconi y P. Goenaga; E. Guruciaga, R. Felicis y H. Negri; A. Gesniano, A. Bottaro, C. Castagnola, A. Giratto y M. Arrúa.

Tigre: E. J. Calzetta; E. Hammerer y A. Dell'Armellina; A. Ferrerira, J. Cervini y A. Keboc; J. Heissinger, P. Bide, A. Martin, L. Pravato y D. Bernasconi.

El referée discreto.

Estudiantil Porteño v. Columbian

A las 3 p. m. Dannaher inició el juego, contra el viento, pero esta desventaja no impidió que el cuadro local llevara recios ataques a la valla contraria; en este período no se consiguió abrir el score, y cuando se reanudó el juego en el segundo período, la característica del match no varió a pesar del cambio de valla.

A los 20 minutos, los visitantes, que se habían situado frente a la valla contraria, consiguieron el primer tanto por intermedio de F. Pira, y cuando se llevaban jugados 35, Estudiantil Porteño consiguió un nuevo tanto por intermedio de Roselló.

Poco después terminó el encuentro. Los cuadros formaron así:

Estudiantil Porteño: L. Carlés; J. Garasa y J. Benítez; E. Matozzi, G. Romero y V. Boris; J. Roselló, F. Pisa, C. Comaschi, J. Pisa y A. Costas.

Columbian: A. Rotondo; A. Bruno y J. A. Lanatta; J. R. Pozo, S. Pardo y A. López; M. Ginebra, J. J. Pozo, G. Dannaher, J. Gelmi y E. Sachi.

Estudiantil Porteño . . . 2
Columbian 0

Gimnasia y Esgrima v. Estudiantes de La Plata

Ganado el sorteo por el capitán de Gimnasia y Esgrima, éste aprovechó la ventaja del fuerte viento y atacó reciamente la valla contraria y a los 25 minutos por intermedio de Aguilar se produjo el primer tanto.

Unos minutos después, Morgan esquivó a varios contrarios y enfiló el tiro bajo y cruzado que marcó el segundo tanto para su bando.

Poco después terminó el primer período.

En el segundo tiempo, el viento favoreció a Estudiantes de La Plata, pero la presión levemente ejercida por Gimnasia y Esgrima impidió que se modificara el score.

Los cuadros formaron en la siguiente manera:

Gimnasia y Esgrima: J. Sagastume; J. Duggan y A. Reparaz; J. Podacci, A. H. Molfino y P. Bertani; C. F. Iraola, M. Hiller, E. P. Morgan, F. C. Aguilar Pinedo y A. E. Bourdieu.

Estudiantes de La Plata: O. Duarte Indart; M. Castro y C. Galup Lanús; J. Aranguren, E. Ferreiroa y R. Tolosa; J. J. Lamas, D. Lascano, P. Calandra, A. Letamendi y J. M. Capellini.

Gimnasia y Esgrima . . 2
Estudiantes de La Plata 0

San Lorenzo v. San Isidro

A las 3 p. m. dió principio el partido y los primeros avances de San Isidro dieron provecho. Bincaz se corre por el wing y dirigió un centro que fué detenido por Coll en mala forma, dando oportunidad a B. Janón para que obtuviera el primer tanto y único para su bando.

Sin otras alternativas terminó el primer período. El segundo período fué más movido y solo al final San Isidro impuso al arco contrario un constante asedio.

A los 23 minutos Gianella venció a Wilson con un tiro largo y fuerte; minutos más tarde se produjo el segundo tanto a favor de San Lorenzo por intermedio de Xarau que se encontró solo frente la valla contraria y enfiló un tiro que no fué detenido por Wilson.

Poco después terminó el encuentro.

Los cuadros formaron en la siguiente forma:

San Lorenzo de Almagro: J. Coll; J. Campos y A. Coll; N. Romero, F. Monti y E. Fernández; F. Spósito, A. Etchegaray, F. Xarnu, G. Urlo y L. Gianella.

San Isidro: C. T. Wilson; A. Olivari y A. González del Solar; G. Pérez, B. Janón y A. Recolatini; G. Espinasse, N. Janón, M. Marini, P. Casserley y C. Bincaz.

San Lorenzo 2
San Isidro 1

Banfield v. Atlanta

En la cancha del Parque Chacabuco se realizó el encuentro de los equipos de 1.a división, pertenecientes á los clubs arriba mencionados.

Favorecido Atlanta en el sorteo, decidió jugar con el viento a su favor, e iniciado el juego a las 2.55 p. m., bajo la dirección del juez señor Gil, los locales llevan su ataque al campo contrario.

A los 10 minutos obtienen dos conart concedidos por Rhoon y Legarreta respectivamente, que tomados no dan resultado.

Alejada la pelota, ésta es llevada a la valla defendida por Bolinches, el que empleado por los visitantes se ve precisado a conceder un conart.

Tomado por Bustón no da resultado. De 3.20 a 3.42, los visitantes obtienen un nuevo conart y los locales a su vez el 3.o y 4.o de la serie, sin que ello dé motivo a la apertura del score.

El fuerte viento reinante malogra toda combinación y el juego se desarrolla monótono y sin incidencia alguna. Uno y otro bando priman por momentos y en esta forma termina el primer tiempo.

A las 3.50 se inicia el segundo, y a los 12 minutos los locales obtienen el primer goal marcado por Alvarez, mediante un tiro bajo y cruzado.

Dies minutos más tarde los visitantes consiguen el empate a raíz de un penal concedido por el juez y originado por un hand de Valentini.

Brown se encarga de convertirlo mediante un shot bajo y esquinado. Sin otra incidencia digna de mención, terminó el encuentro.

El juez actuó algo desacertado en algunos fallos, permitiendo además el juego brusco a uno y otro bando.

Los teams estaban formados:

Banfield. Petersen Rosetti y Rhoon; Triunvirato, Nay Forico y Legarreta; López, Brown Daneri Burton y Roscoe.

Atlanta; Bolinches, Valentini y Lesa; Chapús Denesini y Fredes; Alvarez, Votta Gallardo Rafini y Valenciani.

Banfield 1
Atlanta 1

Belgrano v. Estudiantes

En Palermo, field de este último, jugóse ayer tarde este partido por el campeonato de primera división.

El match careció por completo de interés, lo que no se esperaba, por cuanto el juego desarrollado por ambos equipos en lo que va de la temporada, era discreto.

El señor J. Rivat, que dirigió el encuentro hizo alistar a los teams de la siguiente manera:

Estudiantes: Moreira; J. Susán y O. Ivanisevich; Pawlosky, de la Barrera y Madero; Bownas, M. Susán, Antequeda, J. Pawlosky y Ormandio.

Belgrano: Reta; Morgán y [illegible] G. Brown; E. Hugh[illegible], A. Hughes y Girado, Jones, Marría Rubio, Ressano y Palma.

Dos minutos habían transcurrido de juego, cuando Ressano, aprovechando un débil rechazo que de la pelota hiciera Ivanisevich, [illegible] el primer tanto, para el equipo visitante.

Tres minutos después por foul de Pawlosky, Rubio patea un puntapié penal que débilmente detenido por Moreira, impulsa de nuevo Rubio, alojando la pelota en la red.

Cinco minutos más tarde, obtiene Belgrano su último tanto por intermedio de Martín.

En el segundo período, el equipo local señala dos tantos, marcados por Susán y Bowuas, a los 15 y 36 minutos respectivamente.

Finalizó el match con el resultado siguiente:

Belgrano 3
Estudiantes 2

LIGA ROSARINA

El resultado de los partidos jugados ayer fué el siguiente:

Nacional venció a Provincial por 2 goals a 0.

—Rosario Central venció a Belgrano por 2 goals a 0.

—Gimnasia y Esgrima venció a Tiro Federal por 3 goals a dos.

—C. Córdoba venció a Newell's Old Boys por 4 goals a 1.

ASOCIACION URUGUAYA DE FOOTBALL

Resultado de los partidos de ayer

Defensor v. Wanderers. — Venció el primero por un goal a cero.

—Nacional v. Central. — Venció el primero por igual score.

—Peñarol v. River Plate. — Empataron en un goal.

DEPORTES VARIOS

MOTOCICLISMO

EL CAMPEONATO DEL KILOMETRO

Ayer fué disputada la serie final por el camponato sudamericano del kilómetro, que organizó el club Motociclista Nacional. El resultado fué el siguiente:

Primero, campeón sudamericano del kilómetro, Carlos Santiago, con máquina 7 HP., en 25 1|4 segundos, lo que arroja el excelente promedio horario de 142.574 metros por hora.

Segundo, Antonio Selmo con máquina de 7 HP., en 27 segundos o sea a razón de 133.333 metros por hora; tercero, Raúl Rigante con máquina de 7 HP., en 30 y 3|4 segundos, o sea a razón de 119.009 metros por hora; cuarto Angel Traverso con máquina de 7 HP., en 31 3|4 segundo, o sea a razón de 113.385 metros por hora; quinto José Schiavone, con máquina de 7 HP., en 32 1|4 segundos, a razón de 11.627 metros por hora; sexto Ernesto Uriburu, con máquina de 7 HP., en 41 3|4 segundos, a razón de 86.227 metros por hora.

CICLISMO

CLUB CICLISTAS UNIDOS

Ante un numeroso público, realizó ayer este club en la recta asfaltada de Florida a San Martín, la denominada prueba "Kilómetro lanzado", que por primer vez se efectúa en el país.

Como se había anunciado, la prueba se realizaba individualmente, clasificándose por el tiempo empleado.

El cronometraje de ella estuvo a cargo de una delegación de la institución Moto Club Argentino.

El resultado general fué como sigue:

Profesionales: 1.o Eugenio Delaye, del Club Ciclistas Unidos, en un minuto, nueve segundos 4|5; 2.o José Guzzo, 1 m. 10 seg.; 3.o Vicente Auterio, 1 m. 10 seg. 4|5; 4.o Alberto Gaudino, 1 m. 11 seg. 4|5; 5.o Antonio Solano, 1 m. 15 s.

Amateurs de primera categoría: 1.o Antonio Secchi, del Club Ciclistas Unidos, en 1 m. 11 seg.; 2.o Emilio Cassero, 1 m. 12 seg. 1|5; 3.o Eduardo Gobbi, 1 m. 12 seg. 3|5; 4.o Víctor Selmin, 1 m. 13 seg. 2|5; 5.o Claudio Agosteo, 1 m. 14 seg. 3|5; 6.o Carmelo Savarese, 1 m. 14 seg. 4|5; 7.o Luis Stocco, 1 m. 15 seg. 2|5.

Amateurs de segunda categoría: 1.o Carlos Delsalt, del Club Ciclista Argentino, en 1 m. 10 seg. y 3|5; 2.o Luis Roullet, 1 m. 11 seg. 3|5; 3.o Pedro Roullet, 1 m. 14 seg. 2|5; 4.o Manuel González, 1 m. 15 seg.; 5.o Alejo Roa, 1 m. 18 seg. 4|5.

LAWN-TENNIS

LIGA ARGENTINA DE LAWN TENNIS

En el local San Martín 233 se efectuará el 31 del corriente la asamblea anual de esta liga para tratar la siguiente orden del día: aprobación de la memoria y balance anual; elección de la nueva comisión directiva; asuntos varios.

Los clubs afiliados podrán mandar personas que los representen, pero de éstos una sola tendrá voto.

PEDESTRISMO

SPORT CLUB JORGE NEWBERY

Este club activa los preparativos para la gran carrera pedreste internacional, que se efectuará el día 30 del corriente, a las 8 a. m., con el recorrido que ya se dió a conocer, y para la cual se continuarán recibiendo inscripciones en esta secretaría, Directorio 212, todos los días hasta el 28 del corriente, a las 8 p. m., siendo el precio de éstas de $ 2 m|n c|u.

BOX

EL PROXIMO CAMPEONATO

En nuestros círculos deportivos se comenta ampliamente la iniciación del campeonato de box entre los profesionales llegados últimamente de Nueva York, contratados por el señor Marcelo Peacan del Sar, y en los que se disputará el campeonato de color del mundo, de peso pesado, de welther wright y middle wright.

Los ejercicios de entrenamiento que se hacían privadamente, se ha resuelto realizarlos en público, a fin de que nuestros aficionados puedan presenciar su desarrollo y los nuevos sistemas usados ahora, los que se realizarán desde hoy en el salón contiguo al teatro del Pasaje Guemes. El primer match por el campeonato se iniciará el próximo miércoles, entre Eddie Kelly y Mike Mazie, ambos de peso liviano, a 20 rounds de 3 minutos, realizándose además varios matchs entre aficionados y profesionales argentinos. Ya nos hemos ocupado oportunamente de los méritos de Eddie Kelly. Baste recordar que definirá con Fred Wells, a su regreso a Nueva York el campeonato del mundo, que éste posee, de peso liviano.

El segundo match será por el campeonato de color, entre los conocidos boxeadores Sam Langford y Sam Mac Vea, el día 30 del corriente, a 20 rounds de 3 minutos, con decisión, el que será precedido de algunos asaltos interesantes.

Oportunamente se darán a conocer más detalles.

TIRO

CLUB INTERNACIONAL DE CAZADORES

Ayer por la tarde, en el stand de este club se disputó el premio Zuloaga, siendó ganador: 1.o el señor A. Mihura y 2.o el señor A. Sanguinetti.

Las diferentes pollas fueron ganadas por los siguientes señores:

Primera polla, el señor J. Carmelich; segunda, dividida entre los señores T. Serantes y J. A. Sanguinetti; tercera polla id id E. Tolomei y T. Serantes; cuarta polla id id E. Tolomei y J. Carmelich; quinta polla, el señor J. A. Sanguinetti; sexta polla dividida entre los señores E. Tolomei y J. E. Daneri; séptima polla el señor J. E. Daneri; octava polla dividida entre los señores T. Serantes y J. Carmelich.

VARIAS

CLUB HIPICO ARGENTINO

Ayer se efectuó la cacería organizada por este club, partiendo la comitiva desde Palermo a Olivos para regresar al club, donde fué servido un lunch. El domingo próximo se repetirá la misma excursión.

AVISOS VARIOS

TALLER DE PINTURAS
DE JUAN J. GUERRA
PRESUPUESTOS GRATIS
CIUDAD O CAMPAÑA
SAN SALVADOR 3869

Banco El Hogar Argentino
Av. DE MAYO 886
Tiene casas y departamentos en alquiler, en esta capital y pueblos suburbanos

Ferrocarriles del Estado

RED DE TROCHA ANGOSTA

Servicio de pasajeros, encomiendas y cargas combinado con los ferrocarriles Central Córdoba y Central Argentino para las Sierras de Córdoba, provincias de Santa Fe, Córdoba, San Juan, La Rioja, Catamarca, Santiago del Estero, Tucumán, Salta, Jujuy y La Quiaca (frontera boliviana).

Servicio internacional con Bolivia vía La Quiaca.

La estación Embarcación del Central Norte (sobre el río Bermejo) terminal de la línea Oriente a Bolivia es la más a propósito de la Sierra (Bolivia).

Véase los horarios de trenes en las estaciones; por más datos a los jefes de estación, al gerente en Cruz del Eje para el Argentino del Norte, al gerente en Tucumán para el Central Norte o a la administración general (oficina de informes) Perú 672, Buenos Aires.

LUIS RAPELLI,
Administrador general

PROFESIONALES

ABOGADOS

Dr. FRANCISCO BEIRO
TALCAHUANO 267 U. T. 796 Libertad

Dr. ANDRES FERREYRA
Estudio: Lavalle 1378
Unión Telefónica 4240 (Libertad)

Dr. VICENTE C. GALLO
Estudio: Avenida de Mayo 1411
U. T. 665 (Libertad)

Dr. FERNANDO SAGUIER
Estudio: Florida 440
U. T. 6087 (Avenida)

Dr. LEOPOLDO MELO
Estudio: Bmé. Mitre 311
U. T. 1913 (Avenida) y 1866 (Juncal)

Dr. HIPOLITO LEYS
Estudio: Lavalle 930, U. T. 3608 (L.)

Estudio de los Dres.
CELESIA y SILVA
Tucumán 900, U. T. 1465 (Libertad)

Dr. VICTOR M. MOLINA
Estudio: Avenida de Mayo 605
U. T. 4964 (Avenida)

Dr. DOMINGO E. SALABERRY
Defensa 188

Dr. ERNESTO CORVALAN
Estudio: Avenida de Mayo 981
U. T. 3900 (Libertad)

Dr. JOSE M. GIUFFRA
Estudio: Talcahuano 446

Dr. PEDRO A. FOX
Estudio: B. Mitre 754

Dr. LUIS J. ROCCA
Anchorena 626.—U. T. 841 (Mitre)

Dr. LEONARDO PEREYRA IRAOLA
Estudio Florida 880, U. T. (Av.)
Esmeralda 1212, U. T. 1521 (Juncal)

Dr. CARLOS F. MELO
Atiende personalmente su estudio de abogado. URUGUAY 546. — U. T. 3784 Libertad.

Dr. RAUL MANRIQUE
Estudio: Av. de Mayo 822
U. T. 193 (Libertad)

Dr. M. ALVAREZ COMAS
Abogado
U. T. 2554, Avenida Sarmiento 412

Dr. JULIO A. ROJAS
Estudio Uruguay 546. Dpto. 3. — U. T. 1955, (Libertad).

L. BOUSQUET y Cía.
Asuntos judiciales. Cobranzas a comisión. Cangallo 521, Esc. 19.

DENTISTAS

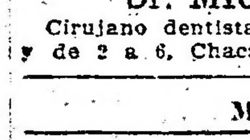

Clínica dental nocturna y diurna
Dr. NATHAN BLITZ
Cirujano dentista
De 8 a 12 a. m. y de 1 a 6 p. m. Nocturna de 7 p. m. a 2 a. m. — Av. de Mayo 975, primer piso. — U. T. 1672, Lib. — Buenos Aires

Dr. MIGUEL ELKIN
Cirujano dentista. — Consultas de 9 a 11 y de 2 a 6, Chacabuco 409.

MEDICOS

SECRETAS-URINARIAS-PIEL
Doctor SARACENI
ESPECIALISTA
Cura rápida de enfermedades secretas. Curación de la avariosis con aplicación sin dolor del
606 - 914
De 8 a 11 a. m. y de 2 a 9 p. m. Corrientes 1771.

ANALISIS LABORATORIO Y FARMACIA Abierto Día y Noche
SUIPACHA 477 U. T. 318 Libertad
DOCTORES **NELSON**

Dr. CASTAÑEDA
Garganta, nariz y oído. Jefe de clínica de la especialidad en el Hospital Durand. — Esmeralda 821. — Consultas de 4 a 6.

Doctor PICCININI
Especialista en enfermedades secretas: gastro intestinales y piel. — Consultas de 11 a 12 a. m. y de 2 a 5 p. m. Consultas 5 pesos, aplicaciones del 914, 20 $. — Corrientes 1211.
196|v|Jul. 16

Dr. A. C. REBUFFO
Enfermos de los ojos
Consultas de 10 a 11 y 2 a 6 p. m.
Bmé. MITRE 1038

Dr. A. NOCETI
Enfermedades de los ojos y prescripción de anteojos. De 1 a 6 p. m.
MAIPU 535

Dr. MAMERTO ACUÑA
Profesor de la Facultad de Medicina. Jefe del Servicio de Niños del Hospital Fernández. Médico del Hospital de Niños. — De 2 a 4 p. m., Maipú 817.
208|v|jl. 22

Dr. MARTIN M. TORINO
Médico cirujano. Enfermedades crónicas e internas. Ha trasladado su escritorio a ARENALES 1640. Consultas de 1 a 2.
219|v|jl. 24

Dr. J. SALLERAS
Médico del H. de Clínicas. Especialista en génito-urinarias. (Riñón, vejiga, uretra, próstata). Consultas de 2 a 4 y de 7 a 8; Salta 378.

Dr. E. G. FIGUEROA
Afecciones intestinales, estómago y abdominales, tratamiento especial de las hemorroides. — Santa Fe 1273. De 4 a 6 de la tarde.

Dr. ENRIQUE E. MANSON
Médico del Hospital Rivadavia. Señoras, Partos y Cirujía abdominal. — Consulta de 2 a 4. Montevideo 927. — Director del Sanatorio Althabe, Crispo y Manson de la calle Estados Unidos 1038.

Dr. DOMINGO M. CREMONA
Pueyrredón 1883. Consultas: 9 a 11 a. m. todos los días. Lunes, miércoles y viernes de 1 a 3 p. m. Enfermedades de señoras e interna.
209|v|jl. 25

914 POLICLINICO MODERNO 1116
Director Dr VALLES
SECRETAS AVARIOSIS
CURACIONES por ABONOS DE 10 Y 30 DIAS A 20 Y 50 $
CURAS RAPIDAS SIN DOLOR
METODOS PROPIOS
606 DE 8 A 8 P. M. MORENO 835 1205

Automóviles y carruajes para paseo
SERVICIOS FUNEBRES
IRIBARNE & Cía.
Casa central: TACUARI 344
TELEFONOS: U. Telef. 446 y 1513
Libertad—Coop. 652 Central
NO CONFUNDIR

AVISOS FUNEBRES

† MAGDALENA TORRADO DE GARCIA. — (q. e. p. d.) — Falleció el 23 de julio de 1916, confortada con los auxilios de la santa religión y la bendición papal. —— Sus hijos Juan Alberto, Carlos J., Enrique R., Magdalena G. de Fraga, Amalia G. de Del Piano, Ernestina G. de Canedo, Jerónimo, Lola G. de Villa y Clementina; sus hijos e hijas políticas; sus hermanos Jerónimo, Clementina T. de Patiño y Francisco; sus hermanas políticas, nietos, sobrinos y demás deudos, invitan a sus relaciones a acompañar los restos de la extinta al cementerio del Norte, mañana martes 25 de julio, a las 10.30 a. m. En la iglesia de Nuestra Señora del Pilar se oficiará una misa de cuerpo presente a las 11 a. m. Se ruega no enviar coronas. El duelo se despedirá por tarjeta. Casa mortuoria, Libertad 1135. —Nota: Carruajes en la casa de Iribarne y Cía.
4373 v. Julio 24

† DOCTOR NICASIO MERCAU. — (q. e. p. d.)—Falleció el día 23 de julio de 1916, confortado con los auxilios de la santa religión y la bendición papal. — Su esposa, María Luisa Saavedra de Mercau; sus hijitos, Luis Francisco, María Luisa, Jorge, Eduardo y Mercedes Silvia; su señora madre, Javiera Arias de Mercau; sus hermanos Eliseo y Javiera M. de Arias (ausentes), Manuela M. de Barreda, Agustín, Florencia y Carlos; sus hermanos políticos, Francisco, María M., Luis C., Micaela A., Miguel, Justo P. y Cornelio G. Saavedra y Matilde Saavedra de Savignon Belgrano; sus sobrinos, primos y demás deudos, ruegan a sus relaciones quieran acompañarlos a conducir los restos del extinto al cementerio del Norte, mañana martes 25 a las 10 a. m. — En la iglesia de N. S. del Pilar se celebrará una misa de cuerpo presente a las 10.30 a. m. — El duelo se despedirá por tarjeta. —Casa mortuoria, Uruguay 964. — Nota: Carruajes en la casa Mirás Hnos. y Compañía.

† JOSE MARIA ALDUNCIN. — (q. e. p. d.) — Falleció el 28 de julio de 1915. — Su esposa Gregoria C. de Alduncin; sus hijos, José María, Miguel, Diego, Baldomero, Vicente, Bartolomé, Horacio, Andrés, Pantaleón y Bibiana; su señora madre política Francisca I. de Carricart; sus hermanos, Ramón, María A. de Paris, Miguel, Fausta A. de Paris, Cornelio, Luisa A. de Díaz y Elena A. de Beretervide; sus hermanos políticos, primos, sobrinos y demás deudos, invitan a sus relaciones a rezar a Dios por el eterno descanso de su alma en el funeral que se celebrará el viernes 28 del coriente, a las 10 a. m. en la iglesia de Balvanera. — El duelo se despedirá por tarjeta.

CEMENTERIO DEL NORTE

Se avisa a todos los que tengan deudos en el sepulcro de la Sra. Justina Lanues de Cauvin, cementerio del Norte (Recoleta), que deben retirarlos en el plazo de treinta días; de lo contrario serán cremados o pasados al osario. — Buenos Aires, julio 1.o de 1916.

1|20Sv4Ag.

MUNDO COMERCIAL

BOLSA DE COMERCIO

Demanda y oferta de títulos

Fueron anotados hoy, en la Bolsa de Comercio, solicitados en compra los títulos y acciones siguientes:

Mercado Central de Frutos, Nuevo Banco Italiano, Mercado de Abasto Proveedor, Club Mar del Plata, Cía. de Construcciones Urbanas y Rurales, The River Plate Quebracho Co., Destilería Germania, Cédulas nacionales de la serie H, Banco República del Paraguay (Asunción), Deuda Interna de Santiago del Estero de S o|o, La Primitiva (Fca. de bolsas), La Hispano Argentina (Seguros) Cía. de Seguros Galicia y Río de la Plata, La Mundial (Seguros), Obligaciones del Banco El Hogar Argentino, Obligaciones del Banco Popular Argentino, Cía. Industrial Paraguaya, Banco Provincia de Buenos Aires, El Fénix (Fca. de papel) Gath y Chaves, Salinas Hnos., (Fca. de bolsas), La Inmobiliaria, La Franco Argentina (Seguros), Cía. General de Fósforos, La Argentina (Fca. de papel), Banco Comercial Italiano, Bilz (Fábrica de bebidas sin alcohol), La Propiedad, La Clara (Molinos), Deuda Interna de Mendoza de S o|o, Quebrachales Paraguayos, Bonos de Edificación de la Provincia de Entre Ríos de 6 o|o, El Fénix (Fca. de papel), Cía. Italo Argentina de Electricidad, La Previsora (Seguros), Deuda de la Provincia de Entre Ríos de 5 o|o, Marina Mercante Argentina, Cía. de Petróleo del Golfo San Jorge, Cía. de Nafta de Comodoro Rivadavia, Cía. de Vapores Nicolás Mihanovich Ltda. Cervecería Buenos Aires, Banco Industrial Argentino, Viñedos y Bodegas Francisco Uriburu, Elaboración General del Plomo.

Ofrecidos en vetna se anotaron los siguientes: La Clara (Molinos), Crédito Territorial de La Plata, Cía. Sud Americana de Billetes de Banco, Crédito Popular, Club Mar del Plata, Depósitos del Banco Francés, American Quebracho, Banco El Hogar Argentino, Marina Mercante Argentina, Deuda Pública Interna de Santiago del Estero de S o|o. The River Plate(Seguros), The Catalinas, La Edificadora. Bonos de Pavimentación de Bahía Blanca, Talleres Metalúrgicos (antes Rezzónico, Ottonello y Cía.), Banco Proveedor, Banco Popular Argentino, La Nóación (Seguros). Tranways Eléctricos del Sud, Docks de Tránsito del Puerto de La Plata. American Quebracho, Puerto Galileo, Cía. Anglo Argentina de Electricidad, Cía. de Grandes Hoteles de Mar del Plata, Cía. de Electricidad de Córdoba.

Primera rueda

Cédula Hipotecaria Argentina de 6 o|o, antigua emisión, al contado: 28.500 a 94.40: 30.000 a 94.30; 1000 a 94.40; 15.000 a 9.30; total, 74.500.

Id. para fin de mes: 30.000 a 94.20.

Id. para agosto 31: 10.000 a 94; 10.000 a 94.10, total, 20.000.

Cédula Hipotecaria Argentina de primera serie, nueva emisión, al contado: 1000 a 95.50.

Cédulas nacionales de la serie H, al contado: 2000 a 102.30.

Id. a la serie L, al contado: 1000 a 97.50.

Crédito Argentino de 1905, al contado: 6100 a 90.20.

Id. de 1911, para mañana: 10.000 a 90.20; 150.000 a 90; total, 160.000.

Id. para Julio 28: 100.000 a 90.20.

Bonos Municipales de Pavimentación, (cupón semestral), al contado: 1200 a 73.50.

Id. para mañana: 10.000 a 73.50.

Certificados Municipales de 7 o|o, al contado: 65.000 a 92.

Id. para mañana: 13.600 a 92.

Conversión de Obligaciones del Banco de la Provincia de Buenos Aires, al contado: 1200 a 67.20.

Empréstito Interno de Conversión de 2 1|2 o|o, serie B, al contado: 162.320 a 30 [illegible].

Campos y Quebrachales Puerto Sastre (oro) al contado: 200 a 3.40; 500 a 3.45; total, 700.

Id. para mañana: 50 0a 3.45.

Id. para fin de mes: 200 a 3.40; 1000 a 3.50; total, 1200.

Id. para Agosto 31: 700 a 3.50; 300 a 3.55; total, 1000.

Banco Español del Río de la Plata, al contado: 80 a 128.

Certificados 8 o|o del Banco El Hogar Argentino, al contado: 61 a 170.

Quebrachales Fusionados, al contado: 100 a 70.

MERCADO DE VACUNOS

(Liniers)

Se han iniciado las operaciones con precios ligeramente sostenidos para los lotes compuestos por novillos de frigorífico y terneros de buena gordura.

Por bueyes y vacas, no se notó durante el más mínimo interés.

Para haciendas generales, tampoco se notó interés, cotizándose todas éstas a precios flojos.

La entrada de hoy en este mercado fué de 4539 cabezas, clasificadas en la siguiente forma: novillos 2743, vacas 1163, terneros 454 y 175 bueyes. Porcinos entraron 1501.

Los precios corrientes de la mañana fueron los siguientes:

Bueyes para frigorífico, de pesos 211 a 236; bueyes para consumo, de 100 a 190; novillosmestizos especiales para frigorífico, de 178 a 207; novilos íd. íd., de 165 a 175; novillos gordos íd., de 145 a 162; novilos para consumo, de 53 a 142; novillitos para consumo, de 40 a 120.50; vacas para consumo, de 40.50 a 145; vaquillonas para consumo, de 40 a 112; terneros para consumo, de 13 a 80.

Para porcinos los precios variaron entre pesos 0.31 a 0.37, especiales de 0.38 a 0.39 el kilo.

VENTAS DE HOY

Bargo Lascurain y Etchegaray—

16 bueyes especiales 9 de Julio, pesos 175; 8 novillos gordos íd., 152; 1 novillito carne gorda íd., 88; 10 novillos m. especiales Savedra, 190; 4 vacas gordas íd., 110; 21 terneros buenos íd., 60; 8 vacas carne gorda 25 de Mayo, 95; 4 vaquillonas carne gorda íd., 80.

Anasagasti Juan—

30 novillos carne gorda Córdoba, pesos 110; 27 novillos flacos B. Blanca, 75; 1 vaca buena carne íd., 75; 35 vacas carne gorda Navarro, 105; 5 vaquilonas carne gorda íd., 80.

Bellocq e Hita—

22 novillos m. especiales Córdoba, pesos 195.

Chimondeguy e hijo Diego—

11 vacas carne gorda Bolívar, pesos 105; 5 vacas carne gorda íd., 86; 11 novillitos carne gorda íd., 90.

Costa y Fayanás—

44 novilols m. especiales Villegas, pesos 182.

Accame, Bellini y Cía.—

22 vaquillonas flacas Corrientes, pesos 60; 4 novillitos buena carne íd., 70; 3 novillitos carne gorda íd., 90.

Ardohain Miguel—

6 vacas carne gorda B. Blanca, pesos 85; 2 vacas flacas íd., 47; 4 terneros buenos íd., 47; 1 ternero regular íd., 22.

Arancet y Cía. Pedro—

10 novillos gordos Alsina, pesos 150; 20 novillos carne gorda íd., 138; 10 novilols carne gorda íd., 136.

Amoretti Cayetano—

5 novillos carne gorda 25 de Mayo, pesos 125; 25 terneros especiales íd., 82.

Arzeno Hnos. Fto. B.—

2 torunos gordos T. Lauquen, pesos 150; 2 torunos carne gorda Córdoba, 122; 1 toruno carne gorda T. Lauquen, 110; 63 novillos carne gorda íd., 140; 8 novillos carne gorda Córdoba, 130; 38 novillitos carne gorda íd. T. Lauquen, 100; 3 vacas especiales íd., 125; 1 vaca carne gorda íd., 95.

Jolly Eduardo—

25 vacas carne gorda Lincoln, pesos 101; 25 vacas gordas íd., 114.

Bunge y Born—

42 novilos m. epseciales Germania, pesos 193.

Biscayard y Spangemberg—

45 novillos carne gorda Santa Fe, pesos 120.

Bourdieu Fernando hijo—

15 toros m. gordos La Dorita, pesos 163.

Crespo y Rodríguez—

3 bueyes m. gordos Santa Fe, pesos 165; 6 novillos carne gorda íd., 103; 4 vaquillonas carne gorda íd., 90.

Chapar y Cía. Pedro—

42 novillos especiales Puán, [illegible] 165; 25 novillos m. gordos Dorego, 15[illegible], 16 vacas especiales Pellegrini, 130; 2 vacas carne gorda íd., 98.

Crotto Hermanoos—

66 novillos gordos Dorego, pesos 152; 22 novilols carne gorda íd., 132; 2 novillos carne gorda, Córdoba, 128; 45 novillos carne gorda íd., 110.

Cooperativa de Hacendados—

105 novilos m. especiales Pellegrini, pesos 192; 27 novillitos m. especiales íd., 137; 37 terneros especiales íd., 85; 59 vacas m. gordas T. Lauquen, 120c

Devoto y Cía. Tomás—

11 vacas buena carne Córdoba, pesos 77; 3 vacas buena carne Torquinst, 72; 14 novillitos buena carne íd., 76; 15 novillos buena carne íd., 92; 7 vacas especiales p5 de Mayo, 125; 5 vacas gordas íd., 110; 10 novillos m. especiales G. Pintos, 195.

Errea e hijo Antonio—

22 terneros m. gordos Doregos, pesos 67; 5 novillitos m. gordos íd., 107; 7 terneros buenos íd., 55.

González y Bascarán—

24 vacas especiales 25 de Mayo, pesos 129; 14 vacas gordas íd., 112; 4 novillos m. gordas íd., 160.

Goñi e hijos Ignacio—

20 novillitos m. epseciales La Madrid, pesos 135.

Lalor Juan—

15 novillos flacos Córdoba, pesos 53; 20 novillos flacos íd., 61; 18 novillos flacos Naón, 74; 20 novillos flacos íd., 77; 20 novillos flacos fr., 84.50; 19 novillos flacos fr., 87; 20 novillos flacos fr., 88; 10 novillos carne gorda Córdoba, 118; 15 novillos carne gorda Córdoba, 118; 10 novillos carne gorda Baradero, 107; 5 vaquillonas carne gorda íd., 133; 2 vacas carne gorda 9 de Julio, 97.52; 1 vaca m. gorda íd., 89.50; 4 bueyes m. epseciales íd., 188; 1 buey m. gordo íd., 165; 1 vaca m. especiale 9 de Julio, 138; 5 vacas carne gorda Saavedra, 97; 2 bueyes m. gordos R. Pérez, 160; 8 bueyes m. especiales íd., 190; 4 novillos carne gorda íd., 136.

Lartigau y Cía. A.—

2 bueyes buena carne Suipacha, pesos 100; 4 novillitos íd. íd., 70; 1 vaca buena carne íd., 80; 12 vaquillonas buena carne íd., 69.

Lizarralde Hnos.—

15 novillos m. gordos Navarro, pesos 165; 12 vacas m. epseciales Córdoba, 138; 10 novillos m. gordos 25 de Mayo, 162.

Lanusse Pedro y Antonio—

13 novillos carne gorda Dorrego, pesos 106; 12 vacas carne gorda íd., 104; 2 vacas flacas íd., 40.50; 8 vacas m. gordas Lincoln, 118; 1 vaca gorda íd., 113.50; 2 vacas m. especiales íd., 142; 10 vacas m. especiales íd., 138; 33 terneros especiales Caseros, 81.50; 25 terneros buenos R. Pérez, 47.50; 24 terneros buenos íd., íd. 48; 104 [illegible] íd., 55.50; 7 vacas buena carne Santa Fe, 62; 9 terneros buenos íd., 56.50; 6 terneros buenos íd. 49; 8 terneros regulares íd., 38; 4 terneros regulares íd., 38; 9 terneros regulares íd., 38.50; 9 terneros regulares B. Blanca, 36; 2 vacas buena carne íd., 66; 22 novillitos flacos íd., 53; 14 vacas buena carne íd., 66.50; 2 vacas carne gorda íd., 85.50; 10 novillos carne gorda íd. 104.50; 21 vaquillonas carne gorda T. Lauquen, 189; 7 vacas carne gorda Córdoba, 88; 3 vacas epseciales Vilegas, 130.50; 3 novillos especiales íd., 168.

La Ganadera (S. A.)—

12 novillos buena carne Caseros, pesos 100; 100 novillitos buena carne íd., 69; 19 novillos carne gorda Bolívar, 122.

Mantel y Cía.—

70 novillos m. especiales Pehuajó, pesos 178.

Méndez y Cía. J. M.—

7 novillitos m. especiales Saavedra, pesos 120; 11 novillitos carne gorda íd., 98.

Petersen y Gutiérrez—

10 vacas m. gordas Lincoln, pesos 120; 10 vacas m. gordas íd., 116.

Nale Repetto y Cía.—

7 novillos m. especiales V. Tuerto, pesocs 190; 2 novilols especiales íd., 170; 1 novilol carne gorda íd., 137; 9 terneros especiales Santa Fe, 80.

Parral y Guarrechea—

21 novillos gordos Dorrego, pesos 145; 3 novilols carne gorda íd., 133; 1 vaca carne gorda íd., 85.

Rodríguez Gabino—

8 novillitos m. especiales Saavedra, pesos 18; 2 vacas m. especiales íd., 145; 5 vacas buena carne íd., 70.

Ruiz Baldasarre y Cía.—

30 novillos criollos flacos Santa Fe, pesos 69; 30 novillos íd. íd., 68.

Sansot Beltrán—

40 novillos m. especiales 3 Arroyos, pesos 187; 22 novillos especiales íd., 175.

Santamarina e hijos—

84 bueyes carne gorda Santa Fe, pesos 120; 72 novillos flacos íd., 80.

Salaberry y Bercetche—

89 novillos especiales Caseros, pesos 170.50; 6 vacas íd. T. Lauquen, 129.50; 7 vacas m. gordas íd., 120; 2 vacas m. especiales íd., 141; 1 buey m. especial Pehuajó, 236; 3 bueyes íd. íd., 21[illegible]; 6 bueyes m. gordos íd., 162; 20 novillos especiales 25 de Mayo, 169.50; 3 vacas gordas Córdoba, 112; 4 vacas buena carne íd., 77; 8 novillitos m. epseciales íd. 120.50; 4 novillitos gordos íd., 104; 4 bueyes carne gorda íd., 141; 1 vaca m. gorda Córdoba, 122; 2 vacas gordas íd., 10; 7 vacas carne gorda íd., 103; 10 vaquillonas flacas Entre Ríos, 45.50; 8 vaquilonas flacas íd., 47; 15 vaquillonas flacas íd., 58; 14 vaquillonas flacas íd., 56; 18 vaquillolnas flacas íd., 52; 12 vacas flacas íd., 58.50; 18 vacas flacas íd. 61; 20 vacas buena carne íd., 69.50; 10 terneros gordos Villegas, 67; 10 terneros m. gordos íd., 72; 4 novillitos arne gorda Junín, 93.50; 7 terneros m. gordos íd., 71; 8 novillitos carne gorda íd., 88; 5 novillitos buena carne íd. 88; 1 novillito buena carne íd. 74.50; 3 vaquillonas gordas íd. 101.

Unzué Alzaga y Cía.—

59 novilols m. especiales Pehuajó pesos 181; 1 buey gordo íd., 150.

Videla Hnos. y Cía.—

4 toros carne gorda Santa Fe, pesos 130; 2 vacas carne gorda Córdoba, 105, 19 vaquillonas carne gorda íd., 90.

VENTA DE CERDOS

Bargo Lascurain y Etchegaray—

28 cerdos epseciales Saladillo, pesos 0.34 el kilo.

Mantel y Cía.—

35 cerdos buenos Lincoln, pesos 0.32.

Peña y Cía. Julio L.—

92 cerdos especiales Córdoba, pesos 0.33

Palau y Cía. Sebastián—

20 cerdos buenos Bolívar, pesos 0.32; 20 cerdos íd. íd., 0.32.

Lalor Juan—

20 cerdos especiales 9 de Julio, pesos 0.33; 12 cerdos íd. Alberdi, 0.30.

Crespo y Rodríguez—

33 cerdos regulares Chacabuco, pesos 15 cada uno.

De Lellis y Fages Hnos.—

52 cerdos m. especiales Bragdao, pesos 0.38; 52 cerdos especiales Bolívar, 0.36 1|2, 50 íd. m. especiales Rivadavia, 0.37; 60 íd., especiales íd., 0.36.

Bellocq e Hita—

10 cerdos especiales C. Casares, pesos 0.35; 40 cerdos buenos íd., 0.31.

Méndez Hnos. y Cía.—

50 cerdos m. especiales 9 de Julio, pesos 0.37

Chapar y Cía. Juan—

22 cerdos buenos Córdoba, pesos 0.32; 3 lechones chicos íd., 5 pesos cada uno.

Alonso y Blaquier—

50 cerdos buenos Santa Fe, pesos 0.33.

Lartigau y Cía. A.—

20 cerdos especiales Bragado, pesos 0.34.

Salaberry y Bercetche—

15 cerdos especiales Baradero, pesos 0.36; 40 cerdos m. especiales Bolívar, 0.39.

MERCADO DE LANARES

(Tablada)

Comienza la semana en este mercado, con las mismas perspectivas de la pasada, es decir con plaza animada para todas las categorías de ganado.

Durante la mañana reinó mucha animación, habiéndose efectuado todas las operaciones en buenas condiciones y a precios favorables.

La entrada del día fué de 16.831 animales, habiéndose vendido durante la mañana, 15.490 cabezas repartidas en esta forma: La Plata Cold 2938. Las Palmas 2805, Compañía Sansinena 2030, La Blanca 2456, Argentino Central 708, Armour 2943 y 1590 para los matarifes locales.

Los precios extremos de la mañana fueron los siguientes:

Capones para frigorífico, de pesos 11 a 18.20; íd. para matadero, de 19 a 22, ovejas para matadero, de 13.80 a 21.50, borregos para matadero, de 8 a 9.50; íd. para frigorífico, de 9.80 a 13.30.

VENTAS DE HOY

Bargo Lascurain y Etchegaray—

120 capones Frigorífico Piñeyro, pesos 18.20; 68 capones pelados C. Suárez, 14.20; 25 capones íd. íd., 17.30; 68 borregos íd. íd. 12.40; 98 borregos íd., íd., 11.30; 32 capones íd. íd. 18.20.

Patrón Costas y Peró—

16 capones Frigorífico Pigué, pesos 16.50; 49 boregos íd. íd., 15.60; 12 capones íd. íd., 22; 131 boregos íd. Bera. 12.60.

Rodger y Cía. Guillermo—

111 borregos pelados matadero Del Campillo, pesos 8.80.

Etcheverry y Cía. José—

179 capones Frigorífico V. Tuerto, pesos 19.30; 120 capones íd. íd., 17.

Méndez y Cía. Jorge M.—

76 boregos Frigorífico El Perdido, pesos 13.30; 125 capones Frigorífico Torquinst, 14; 99 boregos Goyena, 10.

Lourtet Hnos. y Cía.—

178 capones Frigorífico Orense, pesos 17.50; 97 capones íd. Dorrego, 16.30; 23 boregos íd. íd., 12.50.

De los Santos y Cía. José C.—

98 capones Frigorífico Pigué, pesos 15.50.

Carriquiry Casaux y Cía.—

57 borregos Frigorífico Pigué, pesos 11.10; 34 boregos pelados íd., 9.50; 1[illegible] ovejas matadero íd., 13.

Costas y Fayanás—

193 capones Frigorífico Bunge, pesos 16.20.

Dieckman Hnos.—

41 capones Frigorífico San Marcos, pesos 15; 129 borregos íd. íd. 11.50.

Estrugamou Fernando—

83 capones Frigorífico T. Lauquen, pesos 20.80.

Lalor Juan—

100 capones Frigorífico Dufour, pesos 17; 157 capones íd. íd., 16.70; 23 capones Curumalán, 10; 14 borregos íd. íd., 12.50; 71 borregos matadero íd., 10.20.

Marenco y Tuvo—

473 capones Frigorífico Caramalén, pesos 18.80; 26 capones matadero íd. 19.50

Guillón y Cía. Rodolfo—

97 borregos Matadero 3 Lomas, pesos 9.80.

Córdoba e hijo Pedro—

199 capones Frigorífico Viticola, pesos 14.30.

Thompson y Cía. Enrique—

186 borregos Frigorífico Puán, pesos 11.

Salaberry y Bercetche—

190 boregos Frigorífico Del Valle, pesos 15.20; 50 borregos íd. íd., 10.50; 90 borregos íd. Del Campillo, 1.50; 20 borregos Matadero íd., 8.80; 13 ovejas Matadero A. Corto, 9; 39 boregos pelados Matadero íd., 10; 58 borregos íd. íd., 8.30; 20 borregos pelados Matadero Thompson 8.

Bayona Juan—

197 borergose Frigorífico Erize, pesos 11.70; 100 boregos íd. íd. C. Suárez, 12; 178 boregos íd. íd., 16.30.

Chapar y Cía. Juan—

160 capones Frigorífico Cascalares, pesos 17.50; 303 capones íd. íd., 17.30; 40 borergos Matadero A. Corto, 11.40; 56 borregos Matadero íd., 19; 57[illegible] capones Frigorífico Dorrego, 13.90; 36 capones pelados Matadero íd., 16.50.

Unzué Alzaga y Cía.—

181 borregos pelados Matadero Dorrego, pesos 8.50.

Oján y Cía. Francisco—

52 capones Frigorífico Paula, pesos 15.

Parral y Guarrochena—

82 capones Frigorífico Aparicio, pesos 17.30; 160 capones íd. El Perdido, 16.10.

Accame y Bellini—

109 capones Frigorífico 3 Sargentos, pesos 17.

Goñi e hijo Ignacio—

79 capones Frigorífico Piñeyro, pesos 20.50; 147 capones íd. íd., 17; 45 boregos Frigorífico íd., 13; 35 capones íd. Puán, 16 20.

Bunge y Born—

21 capones pelados Frigorífio S. Hondo, pesos 13.80.

Anasagasti Juan—

210 borregos Matadero B. Blanca, pesos 87; 270 boregos íd. íd., 8.50.

La Cooperativa de Hacendados—

297 capones Frigorífico Primera Junta, pesos 21; 121 ovejas íd. Ancón, 17.10.

Méndez Hnos. y Cía.—

163 capones pelados Frigorífico 3 Pocos, pesos 13.70; 17 borregos íd. íd. 12. 12 borregos íd. íd. 12; 74 capones matadero íd., 11.60; 316 capones Frigorífico Faro, 18.70; 234 capones íd. Cascallares, 11.60.

Devoto y Cía. Tomás—

187 borregos Frigorífico Cambaceres, pesos 12.60; 10 borregos matadero íd. 9.50.

Oscamou y Cía.—

100 borregos pelados Frigorífico Saavedra pesos 10.50.

Gabino Rodríguez—

93 borregos Frigorífico Goyena, pesos 13; 92 boregos íd. íd., 10.50; 106 borregos pelados íd., 10.30.

Urtazun e hijo Martín—

140 capones Frigorífico Irene, pesos 15.50; 43 borregos Frigorífico íd., 13.30 161 capones íd. íd., 16.50; 32 capones íd. íd., 14.50; 54 borregos matadero íd. 10; 186 capones Frigorífico Piñeyro, 16; 180 capones Frigorífico Dorrego, 13.50; 14 capones íd. Irene, 11.

Patricio Ham—

60 boregos Frigorífico Bacacay, pesos 13; 70 ovejas matadero íd., 13.80.

Curutchet y Cía. Pedro—

144 capones Frigorífico Carhué, pesos 17.

Echevarría Juan S.—

78 capones matadero Erize, pesos 19.

Casás y Cía. José B.—

174 capones Frigorífico C. Suárez pesos 17.20.

Bellocq e Hita—

72 capones pelados Frigorífico Cascallares, pesos 14.60; 254 capones íd. íd Goyena, 15.80.

ADUANA

RECAUDACION

La aduana de la capital recaudó desde el 1.o de enero hasta la fecha, por derechos de importación, almacenaje, eslingaje, selos y adicionales, $ 56.124.242.38 curso legal.

Diferencia a favor del corriente año, pesos 7.452.348.89 curso legal.

EXPORTACION DE PRODUCTOS DEL PAIS

Se han exportado en el día de ayer por el puerto de la capital los siguientes productos:

Para Barcelona: 1.240.000 kilos maíz.

Para Las Palmas: 458.000 kilos harina.

Para Marsella: 895.000 kilos maíz.

Para Génova: 1.500.000 kilos trigo.

Para Burdeos: 236.580 kilos lana; 740.000 kilos harina: 820.000 kilos cuartos vacunos congelados.

Para Amsterdam: 836.000 kilos maíz; 74.500 kilos sebo.

Para Liverpool: 1.400.000 kilos maíz: 130.800 kilos lana: 700.000 kilos cuartos vacunos congelados: 110.000 kilos reses ovejas íd., 340.000 kilos sebo.

Para Nueva York: 300.000 kilos extracto quebracho; 100.940 kilos lana; 95.500 kilos rollizos quebracho.

Para Burdeos: 295.740 kilos cueros vacunos salados; 76.000 kilos cerda.

Para Malmo: 840.000 kilos maíz; 230.900 kilos sebo; 125.000 kilos lana.

MARÍTIMAS

MAREA Y VIENTO

Desde las 6 hasta las 9 a. m. de hoy, según el semáforo del Riachuelo:

6 a. m., 20 pies, 8 pulgadas: viento O. N. O.

7 a. m., 20 pies, 8 pulgadas: viento O. N. O.

8 a. m., 20 pies, 8 pulgadas: viento O. N. O.

9 a. m., 21 pies, viento O. N. O.

VAPORES ESPERADOS

Británico Verdi, de Nueva York en la dársena norte, con pasajeros y carga, entró a lasc 7 a. m.

Id. Nenquen, de Newport en el Riachuelo con carbón.

Id. Harbusy, de Norfalt, en el dock sud con carbón.

Id. Sundy, de Rosario, en el dique 2 a completar.

Id. Elsivick Lodge, de Cardiff, en la dáresna sud con carbón.

Id. Beacon Grange, de Liverpool, en el dique 1 a completar.

Id. Beacon Grange, de Liverpool, en el dique 4 con carga.

Sueco Sagoland, de Rosario, en el dique 1 a completar.

Mañana: Británico Highland Ladie, de Londres, en la dársena norte con pasajeros y carga.

VAPORES A SALIR

Británico Darro, de La Plata para Liverpool con pasajeros y carga.

Español Patricio de Satrústegui, de la dársena norte para Bilbao con pasajeros y carga.

Brasileño Jupiter, de la dársena norte para Río de Janeiro con pasajeros y carga.

Británico Highland Loch, del dock sud para La Plata a completar.

Id. Monsaldale, de la dársena sud para Rosario a cargar.

Id. Black Prince, del dique 4 para Nueva York con carga.

Mañana: Nacional Argentino, de la dársena sud para Punta Arenas con pasajeros y carga.

VAPORES DE LOS RIOS

Llegaron: Ciudad de Buenos Aires, y Cabo Santa María, de Montevideo.

París, de Salto y escalas.

Luna, de Carmelo y escalas.

Salen: Ciudad de Buenos Aires y Cabo Santa María, a las 10 p. m. para Montevideo.

Mañana saldrá para Asunción y escalas, el vapor Formosa.

LINEA DE LA COSTA SUD

Argentino, en ésta; saldrá mañana para Punta Arenas.

Asturiano, en Punta Arenas.

Pellegrini, en ésta.

Presidente Quintana, salió el 22 de ésta para C. Rivadavia.

Presidente Mitre, en ésta.

Camarones, de ésta para Río Gallegos salió el 20 de Caleta Oliar.

Unión, en ésta.

Río Negro, en ésta.

Libertad, salió el 22 de ésta para Bahía Blanca.

Atlántico, en ésta.

Vaquillona, en Patagones.

LINEA DEL BRASIL

Pomona, en Paranaguá.

Porvenir, en Paranaguá, saldrá hoy para ésta.

Brasil, de ésta para Porto Alegre, llegó hoy a Río Grande.

Roma, salió el 19 de ésta para Río Janeiro.

Toro, saldrá hoy de Porto Alegre para ésta.

Independencia, de Paranaguá para Rosario, llegó ayer a Montevideo.

Benjamín, salió el 22 de Rosario para Santos.

POSICION DE LOS VAPORES DE PASAJEROS — DE LA MALA REAL INGLESA.

Araguaya, salió el 14 de Liverpool para ésta.

"LA MERCANTIL"
Es la que adelanta más dinero sobre pólizas de empeño.
836 - LAVALLE - 836

CASA VACCARO
ESTABLECIDA EN EL AÑO 1883
Para el Cambio General de Moneda y la compra y venta de Acciones y Títulos de renta Nacionales, Provinciales y Extranjeros. Es la casa más recomendada de la República.
SEVERO VACCARO
Av. de Mayo 646 — Buenos Aires

Amazón, de ésta para Liverpool, salió el 18 de Riode Janeiro.

Demerara, en Liverpool.

Desna, salió el 10 de Liverpool para ésta.

Darro, saldrá hoy de La Plata para Liverpool.

Deseado, salió el 17 de La Plata para Liverpool.

Drina, en Liverpool.

DE LAMPORT Y HOLT

Byron, de ésta para Nueva York, salió el 19 de Río de Janeiro.

Vasari, saldrá el 27 de La Plata para Nueva York.

Vauban, en Nueva York.

Vestris, en Nueva York, saldrá el 29 para ésta.

Verdi, en ésta.

DE LA NELSON LINE

Highland Piper, en Londres.

Highland Rover, salió el 5 de La Plata para Londres.

Highland Pride, salió el 19 de La Plata para Londres.

Highland Loch, saldrá mañana de La Plata para Londres.

Highland Laddie, de Londres, llegará hoy a ésta.

Highland Corrie, salió el 13 de Londres para ésta.

Highland Scot, salió el 28 de La Plata para Londres.

Highland Glen, salió el 6 de Londres para ésta.

DEL LLOYD REAL HOLANDES

Frisia, salió el 19 de Amsterdam para ésta.

Hollandia, saldrá el 28 de ésta para Amsterdam.

Zeelandia, de ésta para Amsterdam, pasó el 11 por F. Noronha.

Gelria, en Amsterdam.

DE LA SUD ATLANTIQUE

Sequana, en Burdeos.

Garonna, de Burdeos para ésta, salió el 14 de Lisboa.

Samara, salió el 17 de ésta para Burdeos.

Liger, en Burdeos.

Amiral Latouche Treville, salió el 5 de ésta para Burdeos.

Amiral Nielly, de Burdeos para ésta, salió el 19 de Río de Janeiro.

DE LOS TRANSPORTES MARITIMOS

Pampa, salió el 18 de Marsella para ésta.

DE LA TRASATLANTICA ESPAÑOLA

León XIII, en Bilbao.

P. de Satrústegui, salió hoy de ésta para Bilbao.

Reina Victoria Eugenia, saldrá el 2 de agosto de ésta para Barcelona.

[illegible] llegará hoy a ésta.

Infanta Isabel de Borbón, en Barcelona, llegará el 26 a ésta.

DE LA LINEA PINILLOS

Catalina, de Barcelona para ésta, salió el 12 de Cádiz.

Balmes, de Barcelona, llegará el 26 a ésta.

Valbanera, de ésta para Barcelona, salió el 20 de Las Palmas.

Cádiz, salió ayer de Cádiz para ésta.

DEL LLOYD SABAUDO

Tomaso di Savoia, de Génova llegará mañana a ésta.

DE LA LIGURE BRASILIANA

Garibaldi, salió el 3 de ésta para Génova.

Cavour, de Génova para ésta, pasó el 10 por Gibraltar.

DEL LLOYD ITALIANO

Indiana, salió el 30 de ésta para Génova.

Córdova, salió el 4 de Génova para ésta.

DE LA VELOCE

Savoia, salió el 20 de ésta para Génova.

ENTRADAS Y SALIDAS DE BUQUES DE ULTRAMAR HABIDAS EN EL PUERTO DE LA CAPITAL, DESDE LAS 8 A. M. DE AYER HASTA LAS 8 A. M. DE HOY:

Entradas: vapor holandés Hollandia, íd. nacional Pellegrini, íd. británico Brodvale, pailebot americano Robert P. Murphy, vapor británico Verdi.

Salidas: vapor británico El Uruguayo íd. íd. Travelban, íd. griego Demetrios Inglessis, pailebot americano John Fivohy.

VAPORES CON CORRESPONDENCIA A SALIR

Hoy: Español P. de Satrústegui, llevará correspondencia para Brasil, Australia, Nueva Zeelandia, Sud Afrca, Canarias, Grecia, Egipto, Suiza, Italia, Francia, Bélgica, Portugal, Gran Bretaña, España, Suecia, Nolanda, Noruega Rusia y Dinamarca, franqueo simple hasta las 2 p. m. y con alcance hasta las 7 p. m.

Hoy: Británico Darro, llevará correspondencia para Brasil, España, Portugal, Italia, Grecia, Suiza, Francia, Bélgica, Holanda, Gran Bretaña, Rusia, Suecia, Noruega y Dinamarca, franqueo simple hasta las 8 a. m. sin alcance.

Julio 25: Británico Highland Loch, llevará correspondencia para Rusia, Suecia, Noruega, Dinamarca, Holanda y Gran Bretaña, franqueo simple hasta las 8 a. m. y con alcance hasta las 7 p. m.

VAPORES CON CORRESPONDENCIA A LLEGAR

Hoy: Británico Verdi, distribuirá corespondencia de Norte América hasta el 1.o de julio.

Julio 26: Italiano Tomaso di Savoia, distribuirá correspondencia de Europa hasta el 1.o de julio.

BANCOS

BANCO COMERCIAL ITALIANO. — Fundado en el año 1898. — Bartolomé Mitre 460 al 468.

Sucursales: San Juan 1861, Rivadavia 2541, Corrientes 3002 y Bernardo de Irigoyen 1889-93.

Capital autorizado	$ 10.000.000
Capital subscripto	„ 5.000.000
Capital realizado	„ 5.000.000
Reservas	„ 800.000

Abre cuentas corrientes, depósitos a plazo fijo y Caja de Ahorros, descuentos, cobranzas, compra y venta de títulos, se dan cartas de crédito, giros telegráficos y a la vista y a plazo sobre cualquier punto de Europa.

Administra propiedades haciendo adelantos sobre alquileres, encargándose de remitir las rentas a cualquier punto.

Compra y vende billetes de Bancos italianos, franceses, uruguayos o cualquier valor.

Ordenes de pago sobre todas las oficinas postales de Italia, Francia y España.

Abona por año:

Por depósitos en cuenta corriente.	
A plazo fijo de 30 días	1 o|o
A plazo fijo de 60 días	2 „
A plazo fijo de 90 días	3 „
A plazo fijo de 180 días	4 „
A plazo fijo de 1 año	4½ „
En Caja de Ahorros después de 60 días	5 „
En liras italianas con giros sobre Italia	4 „
Por depósitos que se emplearán en préstamos hipotecarios al plazo fijo de un año	3 „

El Banco hace toda clase de operaciones bancarias.

Horario de las sucursales: de 10 a. m. a 3 p. m., de 5 a 6.30 p. m. — Domingo Repetto, gerente.

BANCO DE LA NACION ARGENTINA. — Fundado en 1891. — Casa central: Buenos Aires, Calle Rivadavia 363 al 399, Reconquista 15 al 89. — Capital, $ 128.000.000 moneda nacional Fondo de reserva, o|o, pesos 14.566.407.14.

Sucursales y Agencias en la Capital: Belgrano, Cabildo 1900, esquina Sucre; Boca del Riachuelo, Almirante Brown 1101; Flores, Rivadavia 7000, esquina Pedernera, con Agencia en los Nuevos Mataderos. General Urquiza, Baunes esquina Cullen. N.o 1, Montes de Oca 1699, esquina California 1102. N.o 2, Entre Ríos 1204, esquina San Juan 1802. N.o 3, Corrientes 2393, esquina Gallo 401. N.o 4, Bernardo de Irigoyen 1000, esquina Carlos Calvo. N.o 5, Rivadavia 2828. N.o 6, Santa Fe 2139. N.o 7, Caseros 2939, Parque Patricios. N.o 8, Triunvirato 724. N.o 9, Santa Fe 4602. N.o 10, Boedo 885. N.o 11, Aduana de la Capital. N.o 12, Callao 76 al 84. Oficina de Cambio, en el Hotel de Inmigrantes, Dársena Norte. Oficina de Depósitos Judiciales en el Palacio de Justicia. — Tasa de interés.

El Banco abonará (Moneda legal solamente)

	Anual
Por depósitos en cta. corriente	Sin interés
Id. íd. a plazo fijo de 90 días, con o sin libreta	3 o|o
Id. íd. íd. a 180 días, con o sin libreta	4 o|o
Id. íd. en Caja de Ahorros después de 60 días, hasta $ 5.000	4 o|o
Id. íd. íd. de Ahorros después de 60 días, desde $ 5.001 hasta $ 10.000	3 o|o

EL BANCO

Cobra	Anual
Por adelantos en cta. corriente	8 o|o
Por descuentos de pagarés de comercio y letras de pago íntegro hasta 6 meses de plazo.	Convencional
Por descuentos de letras con amortización	7 o|o

El Banco tiene establecidas Sucursales y Agentes en las principales ciudades y pueblos de la República.

El Banco de la Nación Argentina vende letras de cambio sobre Alemania, Austria Hungría, Inglaterra, Francia, España; Italia, Suecia, Noruega, Rusia, Portugal, Finlandia, Bélgica, Holanda, Suiza, Turquía, Servia, Rumania, Grecia, Bulgaria, Asia, Africa, Oceanía, Estados Unidos de Norte América, Canadá, Chile, Bolivia, Brasil, y Repúblicas Oriental del Uruguay y Paraguay, etc. etc.

BANCO ESPAÑOL DEL RIO DE LA PLATA. — Casa matriz en Buenos Aires, Reconquista número 200.

Capital subscripto	$ 100.000.000.— m|n
Capital realizado	„ 98.011.690.— „
Fondo de reserva	„ 47.806.594.12 „
Prima a cobrar	„ 1.192.986.— „

Sucursales:

En el exterior: Barcelona, Bilbao, Coruña, Génova, Hamburgo, Londres, Madrid, Montevideo, con una agencia, París, Río de Janeiro, Sao Paulo, Santos, San Sebastián, Valencia y Vigo.

En el interior Adolfo Alsina, Bahía Blanca, Balcarce, Bartolomé Mitre, Concordia, Córdoba, Dolores, La Plata, Lincoln, Lomas de Zamora, Mar del Plata, Mendoza, Mercedes, (Buenos Aires), Mercedes, (San Luis), 9 de Julio, Pergamino, Pehuajó, Posadas, Rivadavia, Rosario con una agencia, Rafaela, Salliqueló, Salta, San Juan, San Nicolás, Santa Fe, Santiago del Estero, San Pedro, Tres Arroyos, Tucumán y Villaguay.

Agencias en la capital:

Número 1, Pueyrredón 185; núm. 2, Almirante Brown 1422; núm. 3, Vieytes 2000; número 4, Cabildo 2027; núm. 5, Santa Fe 2201; núm. 6, Corrientes 3200; núm. 7, Entre Ríos 1145; núm. 8, Rivadavia 6902; núm. 10, Bernardo de Irigoyen 1399; núm. 11, Caseros 2965; núm. 12, Charcas 1357; núm. 15, Bernardo de Irigoyen 364; núm. 16, Reconquista y Paseo de Julio.

Corresponsales directos en todos los países.

Abona por depósitos en moneda legal y oro sellado:

En cuenta corriente	1	o|o
A 30 días	1 1|2	„
A 60 días	2 1|2	„
A 90 días	3 1|2	„
A 6 meses	4	
A mayor plazo		convenc.
Depósitos a premio con libreta desde 10 $ moneda nacional hasta 10.000 $ después de 60 días	4	o|o

Cobra:

En cuenta corriente	9	o|o
Descuentos generales		convenc.

El Banco se ocupa de toda clase de operaciones bancarias en general. — Buenos Aires, jonio 30 de 1916.—Elías D. Arambarri, gerente general.

BANCO DE ITALIA Y RIO DE LA PLATA. — Casa central, Bmé Mitre 434 al 448.— Sucursales: En la capital: N.o 1, calle Corrientes esquina Pueyrredón, N.o 2, Avenida Montes de Oca número 2039; N.o 3, Paseo de Julio número 1258; N.o 4, Calle Moreno número 2300; N.o 5, Calle Rivadavia número 8499. En el interior: Rosario de Santa Fe, La Plata, Bahía Blanca, Paraná, Concordia, Gualeguaychú, Gualeguay, Uruguay, Victoria, La Paz, (E. R.), Resistencia (Chaco).

Agencias Puerto Ing. White (B. Blanca), Ensenada (La Plata).

Capital realizado . $ 10.000.000 oro sellado

Fondo de reserva ordinario . . . 922.330 „ „

ABONA

Por depósito en c. corr.	1	o|o	1	o|o
A plazo fijo de 30 días.	2	o|o	2	o|o
Id. íd. íd. 60 días	3	o|o	3	o|o
Id. íd. íd. 90 días	4	o|o	4	o|o
Id. íd. íd. 180 días	4 1|2	o|o	4 1|2	o|o
A mayor plazo	Convencional.			

El Banco expide cartas de crédito, vende giros y transferencias por cable y órdenes postales sobre todas las ciudades y pueblos de Italia, así como sobre Londres, París, Madrid, New-York, etc, etc. También sobre Brasil, Chile, Paraguay y República Oriental del Uruguay. Recibe remesas al cobro y emite giros sobre todas las sucursales del Banco de la Nación Argentina.

El Banco trata en general todas las operaciones bancarias.

REMATES

Agustín P. Taurel y Cía.

JUDICIAL.— PROPIEDAD CALLE Congreso número 3196, esquina a la de Freyre, de acuerdo con el siguiente

EDICTO JUDICIAL. — Por disposición del señor juez de primera instancia de la capital federal, doctor don Pedro V. Meléndez, se hace saber por el término de 15 días que en el juicio seguido por don Ubaldo Navarro contra don Miguel Merello por cobro hipotecario, que los martilleros Agustín P. Taurel y Cía., han sido nombrados para proceder a la venta en público remate de la propiedad situada en el boulevard Congreso hoy número 3196, formando esquina a la calle Freyre, compuesta de 20 metros 79 centímetros de frente a la primera por 34 metros 56 centímetros de fondo y frente a Freyre 19 metros 35 centímetros en el contrafrente y 34 metros 23 centímetros en el costado nordeste. Con la base de las dos terceras partes de su tasación o sean $ 5.488 con 54 centavos m|n., debiendo exigir del que resulte comprador el 8 o|o a cuenta de precio y el 2 o|o de comisión.

El Domingo 30 de julio, a las 4 de la tarde en la misma propiedad. Más datos a la secretaría de don José Cuneo o en el escritorio de los martilleros, Sarmiento 1113. — José Cuneo, secretario. 1|298-v. julio 28.

ESTATUTOS

Caja Internacional Mutua de Pensiones

REFORMAS DE LOS ESTATUTOS

Señor Juez de Comercio. — Juan B. Giudice, con domicilio en la calle Pueyrredón número 524, en su carácter de Presidente de la Sociedad Anónima denominada "CAJA INTERNACIONAL MUTUA DE PENSIONES" a U. S. como mejor proceda, dice:

Que vengo a solicitar de U. S. se sirva disponer la inscripción en el Registro Público de Comercio de la modificación a los Estatutos de la Sociedad a que se refiere la escritura pública cuyo testimonio acompaño y de la cual resulta también mi personería.

Solicito de U. S. que a los fines de la publicación de Edictos que determina la ley se sirva designar el diario LA EPOCA por ser el más conveniente a los intereses de la Sociedad.

Es justicia. — Juan B. Giudice, presidente.

Sentado hoy catorce de julio, año del sello, siendo las dos p. m. Conte. — Frías.

Julio 14 de 1916. — Previa publicación de edictos por quince días en el diario que se menciona, pase al Registro Público de Comercio a sus efectos. — Avellaneda. — Gastón Federico Tobal.

Por disposición del señor Juez de Comercio de la Capital, doctor don Tristán M. Avellaneda, se hace saber por medio del presente que las reformas introducidas a los Estatutos de la Sociedad Anónima "Caja Internacional Mutua de Pensiones", se han mandado inscribir en el Registro Público de Comercio, por medio del auto que dice así: Julio 14 de 1916. Previa publicación de edictos por quince días en el diario que se menciona, pase al Registro Público de Comercio a sus efectos. — Avellaneda. — Ante mí: Gastón Federico Tobal.

Número ciento noventa y tres. En la Ciudad de Buenos Aires, Capital de la República Argentina a treinta de Junio de mil novecientos diez y seis. Ante mí el autorizante y competente número de testigos comparecen Don Juan B. Giudice, y Don Alfredo Borlasca, ambos casados, domiciliados en la calle Pueyrredón número quinientos veinticuatro, mayores de edad, de mi conocimiento, doy fé, quienes concurren en nombre y representación, en su carácter de Presidente y Secretario respectivamente de la Sociedad Anónima denominada Caja Internacional Mutua de Pensiones, con domicilio en esta Capital, cuya autorización para funcionar como tal, estatutos y demás actos constitutivos constan en la escritura que pasó ante mí con fecha Junio diecinueve de mil novecientos doce, al folio cuatrocientos cincuenta y cuatro vuelto de este Registro, protocolo de dicho año, cuyo testimonio fué inscripto en el Registro Público de Comercio, bajo el número ochenta y uno folio ciento cuarenta y seis del libro treinta y nueve tomo A, para la inscripción de Estatutos Nacionales; doy fé y que en lo pertinente dice así: "Artículo setenta y cuatro. El Directorio de la Sociedad es el administrador de ella con el mandato amplio de representación y gestión, solamente limitado por las facultades privativas de las asambleas y las obligaciones de la ley y de los Estatutos, siendo entendido que no tendrá facultades para vender ni hipotecar los inmuebles. Resuelve y realiza por intermedio del Presidente o demás personas especialmente habilitadas, todas las operaciones y actos consentidos por los Estatutos y las leyes; los reglamentos, así como la marcha general de la institución y los procedimientos pertinentes a la ejecución de las prescripciones estatutarias y resoluciones de las asambleas, nombra y remueve al personal y a los representantes, procuradores, consultores y agentes, fijando su remuneración, obligaciones, derechos y facultades, acepta, modifica o rechaza los contratos y negociados de toda especie; dirige por sí todos los actos de la Sociedad que él representa exclusivamente ante el poder público y terceros, cuando el mismo no haya delegado tal representación o ésta dimane a favor del Presidente por disposición de los Estatutos. Componen el Directorio once miembros titulares y cinco suplentes nombrados por la Asamblea de representantes por tres años, pudiendo ser reelectos. No podrán formar parte del Directorio las mujeres y las personas que no gocen de los derechos civiles. Los miembros del Directorio deben ser socios en vigencia por lo menos desde un año antes de la elección y estar al corriente en sus pagos. Artículo setenta y seis. En su primera reunión convocada por el Presidente en ejercicio dentro de los quince días de la elección, el Directorio designará de su seno al Presidente, Vicepresidente y Secretario. Artículo ochenta. El Presidente es el representante legal de la Institución y como tal preside las asambleas de la Sociedad, con voto solamente en el caso de empate (Uno). Firma todas las escrituras públicas o privadas en que esté interesada la Institución de cualquier naturaleza que sean. (Dos). Ejecuta y hace cumplir las resoluciones del Directorio y de las asambleas. (Tres). Convoca a sesiones al Directorio. (Cuatro). Convoca a asambleas de acuerdo con los estatutos y las resoluciones del Directorio. (Cinco). Propone los empleados necesarios, sueldos que deben gozar y cambio o separación de los mismos, pudiendo suspenderlos provisoriamente. El Vicepresidente reemplaza al presidente en los casos de ausencia con aviso, renuncia o fallecimiento. En caso de ausencia o impedimento del Vicepresidente o del Secretario serán reemplazados por un vocal designado por el Directorio. Artículo ochenta y dos. La Firma de la Sociedad estará a cargo del Presidente refrendada por el Secretario y limitadamente a determinadas funciones y objetos especiales, la firma podrá ser delegada por el Directorio al Gerente. El carácter invocado por los comparecientes resulta de las actas de asamblea y de sesión de Directorio que se encuentran íntegramente transcriptas en la escritura que pasó ante mí al folio veintisiete de este protocolo con fecha Enero veintinueve del corriente año y que en lo pertinente dice así: "En Buenos Aires, a cuatro de Octubre de mil novecientos quince, siendo las cuatro y treinta pasado meridiano, reuniéronse en Asamblea Extraordinaria convocada de acuerdo con el Estatuto y habiéndose hecho las publicaciones legales en los diarios Boletín Oficial y "La Mañana", los representantes al margen designados con la asistencia del Síndico del Gobierno Doctor Pedro M. Ledesma y el Inspector de Sociedades Anónimas señor Herminio J. Areco, bajo la presidencia del señor Juan B. Giudice, quien declaró que siendo setenta y uno el número total de representantes, quedaba debidamente constituída la Asamblea con la presencia de los cincuenta y tres representantes anotados al margen... En consecuencia se declararon electos como Directores titulares los señores Juan B. Giudice, Antonio P. Castelli, Baldomero Fernández, Alfredo Borlasca, Escolástico Goñi, Francisco Fazio, Eliodoro Leiva, Alberto Quaglia, Leopoldo Moreau, José Frattini, e Italo Benedetti, y como Directores suplentes, los señores Santiago La Motta, Luciano Mariani, Juan M. Depierre, José Griecco y Máximo Jacquin"... "En Buenos Aires a seis de Octubre de mil novecientos quince, reuniéronse en la Sala de Sesiones de la Institución los Directores electos en la Asamblea de Representantes del cuatro del corriente, al margen designados, bajo la Presidencia provisoria del señor Juan B. Giudice, quien declaró abierta la sesión siendo las cuatro y treinta pasado meridiano. Se leyó y aprobó el acta de la Sesión anterior. Designación de Presidente, Vicepresidente y Secretario. Acto continuo manifestó el señor Giudice que quedando constituído el nuevo Directorio correspondía proceder a la designación de los miembros que debían llenar los cargos de Presidente, Vicepresidente y Secretario. Habiéndose resuelto que la elección se hiciera por aclamación, el señor Frattini propuso la reelección de los señores Juan B. Giudice y Alfredo Borlasca para los cargos de Presidente y Secretario y el señor Francisco Fazio, para el cargo de Vicepresidente. El señor Goñi apoyó esta moción y puesta a votación resultó aprobada por unanimidad". Es copia fiel, doy fe. La autorización especial para este otorgamiento resulta del acta de sesión de Directorio, que obra al folio setenta y siete del libro de actas de la Sociedad número VI (sexto), llevado en forma legal, la que tengo a la vista y dice así: "En Buenos Aires, a doce de Junio de mil novecientos diez y seis, reuniéronse en la Sala de Sesiones de la Institución, los Directores al margen designados, bajo la Presidencia del Vicepresidente señor Francisco Fazio, por ausencia del titular señor Juan B. Giudice, quien declaró abierta la sesión siendo las tres y diez pasado meridiano. Se leyó y aprobó el acta de la sesión anterior. Caducaciones. Se caducan las matrículas que en detalle constan en el libro auxiliar respectivo... Reformas al Estatuto. Manifestó el Vicepresidente que las reformas al Estatuto habían sido aprobadas por el Poder Ejecutivo. Que en tal circunstancia creía conveniente facultar al Presidente para que hiciera los trámites necesarios a fin de reducirlos a escritura pública, etc., como también resolver en qué diario debían hacerse as publicaciones legales. Después de discutirse el asunto se autorizó al Presidente de la Sociedad señor Juan B. Giudice, para reducir el nuevo estatuto a escritura pública, inscribirlos en el Registro Público de Comercio y efectuar todos los trámites de la ley. En cuanto a la publicación, vista la tarifa económica de LA EPOCA, que sólo cobra la suma de pesos ciento setenta y cinco moneda nacional, se resolvió hacerla en ese diario. Y no habiendo más asuntos que tratar, se levantó la sesión siendo las cinco pasado meridiano. Firmado: Francisco Fazio, Vicepresidente. Firmado: José Frattini. "Es copia fiel, doy fe. Y los comparecientes dijeron: Que habiéndose modificado los estatutos de la Sociedad introduciéndose las reformas que conjuntamente con la aprobación del Poder Ejecutivo de la Nación expresa el instrumento de que se hace mérito a continuación, vienen de acuerdo con lo dispuesto por el artículo doscientos noventa y cinco del Código de Comercio, a reducir a escritura pública las expresadas reformas a cuyo efecto entregan y se agregan a la presente el testimonio expedido por el Ministerio de Justicia, que dice así: "Testimonio. En la Ciudad de Buenos Aires, Capital de la República Argentina, a dos de Diciembre de mil novecientos quince, el Escribano Público que suscribe, me constituí en la Sala de Directorio de la Sociedad Anónima denominada "Caja Internacional Mutua de Pensiones" a efecto de intervenir en el escrutinio general de la asamblea Plebiscitaria celebrada de acuerdo con los Estatutos para confirmar las Reformas a estos aprobadas por la Asamblea de Representantes del diecinueve de Agosto del corriente año. Hallándose reunido el Directorio bajo la presidencia del Señor Juan B. Giudice, con asistencia de los Señores Directores, Francisco Fazio, Alfredo Borlasca, Escolástico Goñi, José Frattini, Antonio P. Castelli, Eliodoro Leiva, Baldomero Fernández, Italo Benedetti, Alberto Quaglia y Leopoldo Moreau, el Síndico suplente, Señor Manuel Rocca, por ausencia del titular y con la presencia del Síndico designado por el Gobierno Doctor Pedro M. Ledesma, y del Inspector de Justicia Doctor Clotario L. Teuly, se procedió a verificar el contenido de las actas labradas ante Escribano Público y dos testigos en los centros de circunscripción, de acuerdo con lo que dispone el artículo octavo del Reglamento Electoral de la Sociedad, las cuales estaban abiertas y se procedió a abrir los paquetes que estaban cerrados y lacrados y contenían las boletas de votación. Estas contenían impreso lo siguiente: "Reformas al Estatuto aprobadas por la Asamblea de Representantes del diecinueve de agosto de mil novecientos quince. Referendum para la Asamblea Plebiscitaria de la Caja Internacional Mutua de Pensiones que emitirá su voto por sí o por no, desde el veintinueve de Septiembre de mil novecientos quince, hasta el cinco de Noviembre de mil novecientos quince, ambos días inclusive, a continuación también impreso en una columna los artículos a reformar como rigen actualmente y en otra columna los mismos con las reformas en los términos siguientes: Artículo catorce: Donde dice pesos nueve millones novecientos setenta mil setecientos nueve con sesenta y nueve aumentar a pesos trece millones setecientos ochenta y ocho mil ochocientos cuarenta y siete con sesenta y dos moneda nacional. Artículo quince. Se establecen las siguientes Reservas y Fondos: Primero). Reserva legal. Artículo trescientos sesenta y tres del Código de Comercio). Segundo: Fondo de acumulación, que se formará con los ingresos que menciona el inciso B del artículo treinta y seis y los intereses que devenguen. De este fondo dispondrá el Directorio en la forma que lo resuelva la Asamblea de Representantes y para asegurar la equidad de las pensiones y mantener la uniformidad en cuanto sea posible. Tercero). Fondo de pensiones, que se formará con las rentas e intereses producidos y a producirse por el capital Inamovible y el excedente del Capital Disponible. Y con el descuento del cuatro y medio por ciento para la Caja General y del diez por ciento para la Caja Especial sobre el monto de la pensión de cada socio pensionado, la Reserva de Gastos Extraordinarios, que será incorporada al Capital Disponible del año. Artículo veintiseis. Se admiten pagos anticipados de libretas por meses o años. Aquellos que abonaran en una sola vez la libreta correspondiente a los veinte años, o por los diez si pertenecen a la Caja Especial, gozarán de la reducción del veinte por ciento sobre el importe total. Los socios que hubieran ya abonado mensualidades o años en las libretas y desearan completar el abono total por los años restantes, podrán hacerlo y gozarán de la misma reducción del veinte por ciento sobre la suma a abonar, siempre que se efectúe no menos de cinco años de la fecha en que le corresponderia el derecho de ser pensionado. Artículo treinta y seis: Las cuotas sociales serán repartidas del siguiente modo: A) Al Capital Inamovible, Caja General cero sesenta. Caja especial tres pesos. B) Al fondo de Acumulación Caja General cero cuarenta. Caja Especial dos pesos. C) Al Capital Disponible Caja General, cero veinticinco. Caja Especial un peso. D) Al fondo de Reembolso Caja General cero veinticinco, Caja Especial un peso. Artículo treinta y y ocho. Las cuotas que menciona el inciso A del artículo treinta y seis, además de una mitad de los recargos a que se refieren los artículos veintiocho y treinta y dos, inciso C) constituirán el Capital Inamovible. Artículo cuarenta y cinco. Constituyen el capital disponible: a) Las cuotas de ingreso. b) Las cuotas de pesos cero veinticinco y pesos uno que respectivamente abonan los socios de la Caja General y Especial. c) La mitad de los recargos. d) La reserva de gastos extraordinarios, formada según lo dispone el artículo quince. El Capital Disponible será empleado en el pago a los antiguos accionistas de las cantidades que les correspondan por los conceptos a que se refiere el artículo primero; en los gastos de administración: en el reembolso a los socios fallecidos después de pensionados (artículo veinte inciso tercero), y en aquellas iniciativas que el Directorio creyere oportunas y necesarias. Los gastos ordinarios de administración no excederán salvo los casos de fuerza mayor e imprevista, que será resuelta por la Asamblea de Representantes, del diez por ciento de las entradas de la Sociedad. Artículo cincuenta y uno: El monto de la pensión no podrá exceder de pesos cuatrocientos moneda nacional por cada cuota de suscripción, ya pertenezca ésta a la Caja General ya a la Caja Especial. Artículo ochenta y siete. Créase en la siguiente forma. Autorízase al Directorio para celebrar arreglos con los antiguos accionistas para la adquisición de sus respectivos títulos, con el capital social y cuyos títulos conservará vigentes, hasta su extinción por el sorteo. El Directorio no podrá usar de esta autorización, sino en concepto de obtener un beneficio líquido no menor del treinta por ciento, el cual se destinará a aumentar el Fondo de Pensiones. El excedente que anualmente resulte en el Fondo Disponible se destinará igualmente al Fondo de Pensiones. Artículo transitorio. Suprimido. Autorización al Directorio para efectuar las tramitaciones que deban hacerse para la aprobación del Superior Gobierno de las reformas proyectadas, pudiendo aceptar o no las modificaciones que imponga el Poder Ejecutivo y facultarlo para reducir los nuevos estatutos a escritura pública ante el Tribunal de Comercio. Al margen de cada artículo, las palabras manuscritas: "si" o "no", al pie el número o números de la matrícula, según que cada votante tuviera una o más matrículas y por tanto uno o más votos y finalmente la firma del votante. Verificadas como se ha dicho las actas resultó que en cada Circunscripción se habían emitido los siguientes votos: Capital Federal, que comprende también los subscriptores del extranjero excepto la República Oriental del Uruguay. Once mil novecientos ochenta y dos votos. Provincia de Buenos Aires, que comprende también el Territorio de la Pampa y todos los del Sud: Cuatro mil ochocientos cincuenta y cinco votos. Santa Fe: Tres mil quinientos treinta y un votos. Entre Ríos: Setecientos cuarenta y tres votos. Corrientes, que comprende también los Territorios del Chaco, Formosa y Misiones: Trescientos treinta y cinco votos. Córdoba, que comprende también la Provincia de San Luis: Mil cuarenta y nueve votos. Tucumán, que comprende también las Provincias de Santiago del Estero, Catamarca, Salta y Jujuy: Trescientos nueve votos. Mendoza, que comprende también la Provincia de San Juan: Doscientos cincuenta y ocho votos. República Oriental del Uruguay: Dos mil quinientos setenta y nueve votos. Acto continuo se practicó el escrutinio de acuerdo con el artículo décimo del citado Reglamento Electoral y habiéndose notado que el acta correspondiente a Corrientes no expresaba que se hubiese votado la reforma al artículo catorce y que la de Entre Ríos (Paraná) aparecía con igual omisión respecto al artículo treinta y ocho, se comprobó con las boletas respectivas que la votación se había efectuado en igual forma que acerca de los demás artículos y que por lo tanto era un error de las actas indicadas. Del escrutinio resultó un total general de veinte y dos mil setecientos cincuenta y nueve votantes con veinticinco mil seiscientos cuarenta y un votos y que éstos habían sido emitidos en la forma siguiente: Reformas al artículo catorce, veinticinco mil cuatrocientos noventa y un votos por sí y ciento cincuenta por no. Reformas al artículo quince, veintinueve mil trescientos sesenta y tres por sí y doscientos setenta y ocho por no. Reformas al artículo veintiseis, veinticinco mil cuatrocientos setenta y tres por sí y ciento sesenta y ocho por no. Reformas al artículo treinta y seis, veinticinco mil trescientos diez y siete por sí y trescientos veinticuatro por no. Reformas al artículo treinta y ocho, veinticinco mil trescientos sesenta y seis por sí y doscientos setenta y cinco por no. Reformas al artículo cuarenta y cinco, veinticinco mil trescientos treinta y tres por sí y trescientos ocho por no. Reformas al artículo cincuenta y uno, veinticuatro mil ochocientos ochenta y ocho por sí y setecientos cincuenta y tres por no. Artículo nuevo ochenta y siete, veinticinco mil trescientos treinta y dos por sí y trescientos nueve por no. Supresión del artículo transitorio, veintincinco mil cuatrocientos setenta y ocho por sí y ciento cincuenta y uno por no. Autorización al Directorio, veinticinco mil cuatrocientos sesenta y siete por sí y ciento treinta y siete por no. Con lo que se dió por terminado el acto y previo un cuarto intermedio para labrar la presente acta, se leyó y aprobó y firmó con los testigos del acto don José Greppi y don Vicente D'Agostino. Firmado: Juan B. Giudice. Alfredo Borlasca: José Frattini. Manuel Rocca. A. P. Castelli. B. Fernández. Francisco Fazio. A. Quaglia. E. Goñi. Italo Benedetti. Eliodoro Leiva. P. M. Ledesma. Testigo: José Greppi. Testigo: V. D'Agostino. Clotario J. Teuly. Ante mí: Firmado: Alfredo Darmandrail. Departamento de Justicia. Buenos Aires, cinco de Junio de mil novecientos diez y seis. Visto que las modificaciones introducidas en los estatutos de la Sociedad peticionaria no contrarían las disposiciones legales vigentes y han sido debidamente sancionadas, según resulta de estas actuaciones, y de acuerdo con los dictámenes de los Señores Procuradores General de la Nación y del Tesoro. El Presidente de la Nación Argentina decreta: Artículo primero. Apruébase la reforma de estatutos adoptada por la Sociedad Anónima "Caja Internacional Mutua de Pensiones" en la forma que se consigna en el testimonio de escritura pública corriente de fojas treinta y dos (32) a treinta y cinco (35) vuelta, debiendo la Sociedad cumplir previamente lo dispuesto por el artículo doscientos noventa y cinco del Código de Comercio, dentro del plazo reglamentario. Artículo segundo. Publíquese, anótese, dese al Registro Nacional, repóngase los sellos, permítase a los interesados tomar copia de las presentes actuaciones y archívese. Firmados: Plaza. Carlos Saavedra Lamas. En Buenos Aires, a diez y seis de Junio de mil novecientos diez y seis el que suscribe, Subsecretario de Justicia, certifica que lo precedente, en cinco fojas útiles es copia fiel de constancias que obran en el expediente letra C. número cuatrocientos setenta y ocho, del año mil novecientos quince. Ireneo Ramírez. Hay un sello". Es copia fiel, doy fe. En consecuencia, los otorgantes dan por reducidas a escritura pública las reformas expresadas, quedando satisfecho el impuesto fiscal por el aumento de capital mediante el sello que se agrega a la presente, valor de tres mil ochocientos diez y nueve pesos moneda nacional. Previa lectura en la que se ratifican, así lo otorgan y firman en presencia de los testigos Don Juan S. Massia y Don Juan Carlos Bastiani, vecinos, mayores de edad, hábiles y de mi conocimiento, doy fe. — Juan B. Giudice. — Alfredo Borlasca. — Juan S. Massia. — Juan Carlos Bastiani. — Hay un sello. — Ante mí: Alfredo Darmandrail. Enmendado — aclamación — cuarenta — taviera — votos. Sobre raspado — Sesión — la reelección — Chaco — catorce — acto. Vale.

Concuerda con la escritura matriz que bajo el número expresado pasó ante mí en el Registro ciento veinte de mi adscripción, doy fe. Para la Sociedad expido el presente que sello y firmo en Buenos Aires, fecha de su otorgamiento. — Alfredo Darmandrail.

1|356-v-ag. 3

EDICTOS JUDICIALES

El señor juez de 1.a instancia en lo civil de la Capital de la República, doctor don Roberto Bunge, ha dispuesto se cite, llame y emplace por el término de treinta días, contados desde la primera publicación del presente, a todos los que se consideren con derecho a los bienes dejados por don PEDRO RAQUILLI, ya sean como herederos o acreedores, para que dentro de dicho término comparezcan a deducir sus acciones en forma por ante su juzgado y secretaría del que suscribe, bajo apercibimiento de lo que hubiere lugar por derecho.

Buenos Aires, mayo 30 de 1916. — A. Pallejá, secretario. 1|158 v. julio 26

El señor juez de 1.a instancia en lo civil de la Capital de la República, doctor don Roberto Bunge, ha dispuesto se cite, llame y emplace por el término de treinta días, contados desde la primera publicación del presente, a todos los que se consideren con derecho a los bienes dejados por don ANDRES RICCIARDI, ya sean como herederos o acreedores, para que dentro de dicho término comparezcan a deducir sus acciones en forma, por ante su juzgado y secretaría del que suscribe, bajo apercibimiento de lo que hubiere lugar por derecho.

Buenos Aires, junio 20 de 1916.—Miguel Escalada, secretario. 1|217 v. agosto 1

Por disposición del señor juez de 1.a instancia en lo civil de la Capital Federal, doctor don César A. Campos, se cita, llama y emplaza por el término de treinta días, a contar desde la primera publicación del presente, a todos los que se consideren con derecho a los bienes dejados por fallecimiento de doña MANUELA BERGALLI DE LANFRANCO, ya sean como herederos o acreedores, para que dentro de dicho término, comparezcan por ante su juzgado y secretaría del que suscribe, a deducir sus acciones en forma, bajo apercibimiento de lo que hubiere lugar por derecho.

Buenos Aires, 27 de junio de 1916. — Gabriel Fernández, secretario.

1|.03 v. agosto 2

Por disposición del señor juez federal doctor Tomás Arias, se hace saber a don LUIS MOLINARI, que en el juicio ejecutivo que le sigue el Banco de la Nación Argentina por ante la secretaría del actuario, se ha designado al señor Rodolfo Giménez Bustamante, como perito tasador de oficio para los bienes embargados en la ejecución, bajo apercibimiento de dar la intervención correspondiente al señor Defensor de Ausentes en turno.

Buenos Aires, 20 de julio de 1916. — Carlos M. Castellanos. 1|339 v. Julio 24.

El señor juez de primera instancia en lo civil de la Capital de República, doctor don Roberto Repetto, ha dispuesto se cite, llame y emplace por el término de treinta días, contados desde la primera publicación del presente, a todos los que se consideren con derecho a los bienes dejados por don SEVERO IGARZABAL, ya sean como herederos o acreedores, para que dentro de dicho término comparezcan a deducir sus acciones en forma, por ante su juzgado y secretaría del que suscribe, bajo apercibimiento de lo que hubiere lugar por derecho.

Buenos Aires, julio 6 de 1916. — Juan José Coronado, secretario. 1|261 v. Ag. 12

El señor juez de primera instancia en lo civil de la Capital de la República, doctor don Roberto Bunge, ha dispuesto se cite, llame y emplace por el término de treinta días, contados desde la primera publicación del presente, a todos los que se consideren con derecho a los bienes dejados por doña MARIA FAVERIO DE MARAZZI, ya sean como herederos o acreedores, para que dentro de dicho término, comparezcan por ante su juzgado y secretaría del que suscribe, a deducir sus acciones en forma, bajo apercibimiento de lo que hubiere lugar por derecho.

Buenos Aires, julio 3 de 1916.

1|227 v. agosto 7.

Por disposición del señor juez de comercio doctor Eduardo M. Naón, secretaría del autorizante, se hace saber: Que en los autos caratulados PASCUAL MASSONE C. CARATHER y Cía., y RODRIGUEZ CORTI, ha recaído el auto al tenor del siguiente: Buenos Aires, junio 30 de 1916. Cítese al demandado por edictos que se publicarán por quince días en el "Boletín Judicial" y LA EPOCA, para que comparezca al juzgado a estar a derecho en el juicio, bajo apercibimiento de nombrársele defensor de ausentes. — Naón. Ante mí: Federico Villafañe.

Buenos Aires, julio 3 de 1916. — Federico Villafañe, secretario. 1|258v.Julio 24.

Por disposición del señor juez de comercio de la Capital Federal doctor Alberto Estrada, se cita, llama y emplaza por el término de quince días a los señores LORENZO B. IRIARTE y GUALBERTO GUARELLO, para que dentro de dicho término comparezcan a estar a derecho en el juicio que por cobro ejecutivo de pesos le sigue don Leopoldo S. Pereyra, y tomar la intervención que les corresponde bajo apercibimiento de nombrársele Defensor de Ausentes que los represente. Secretario, doctor Ricardo S. Curutchet.

Buenos Aires, junio 20 de 1916. — Ricardo S. Curutchet, secretario.

1|288 v. Julio 28.

Por disposición del señor juez de primera instancia en lo civil de la Capital de la República, doctor don Uladislao F. Padilla, se cita y emplaza por el término de treinta días, a contar desde la primera publicación del presente, a todos los que se consideren con derecho a los bienes dejados por fallecimiento de don ANTONIO LUIS o LUIS FIGINI, ya sean como herederos o acreedores, para que dentro de dicho término, comparezcan por ante su juzgado y secretaría del que suscribe, a deducir sus acciones en forma, bajo apercibimiento de lo que hubiere lugar por derecho.

Buenos Aires, julio 3 de 1916. — Jorge Ferrari, secretario. 1|287 v. agosto 15.

Por disposición del señor juez de 1.a instancia en lo Civil de la Capital de la República, doctor don Uladislao F. Padilla, se cita y emplaza por el término de treinta días, a contar desde la primera publicación del presente, a todos los que se consideren con derecho a los bienes dejados por fallecimiento de doña LEONOR VIDAL DE COLOSIMO, ya sean como herederos o acreedores, para que dentro de dicho término, comparezcan por ante su juzgado y secretaría del que suscribe, a deducir sus acciones en forma, bajo apercibimiento de lo que hubiere lugar por derecho.

Buenos Aires, junio 24 de 1916. — Juan Carlos Fox, secretario. 1|313 v. 18 agosto

El señor juez de primera instancia en lo Civil de la Capital de la República, doctor don Juan Carlos Lagos, ha dispuesto se cite, llame y emplace por el término de treinta días, contados desde la primera publicación del presente, a todos los que se consideren con derecho a los bienes dejados por don ANTONIO VARELA FONDO, ya sean como herederos o acreedores, para que dentro de dicho término comparezcan a deducir sus acciones en forma, por ante su juzgado y secretaría del que suscribe, bajo apercibimiento de lo que hubiere lugar por derecho.

Buenos Aires, junio 27 de 1916. — A. Pallejá, secretario. 1|341 v. 23 agosto.

Por disposición del señor juez de primera instancia en lo comercial de la Capital de la Nación Argentina, doctor Alberto Estrada, se cita, llama y emplaza por el término de quince días contados desde la primera publicación del presente, a don CANDIDO MARTINEZ, para que dentro de dicho término comparezca ante ese juzgado-secretaría actuaria a estar a derecho en el juicio que le han promovido los señores Alberto Oggero y Cía., sobre cobro de la suma de mil ochocientos un pesos con noventa y siete centavos moneda nacional, bajo apercibimiento de que si así no lo hace, se le designará al señor Defensor de Ausentes para que lo represente en el juicio.

Buenos Aires, 13 de julio de 1916. — Ricardo S. Curutchet secretario.

1|346 v. agosto 5.

Por disposición del señor juez federal de la Capital, doctor don Tomás Arias, se cita y emplaza por el término de seis días a contar, desde la primera publicación del presente edicto, al señor don FRANCISCO PENEME, para que comparezca ante S. S. a practicar el reconocimiento de la firma que suscribe el documento agregado a fs. 2 de los estatutos caratulados Banco de la Nación Argentina contra PENEME FRANCISCO y ROSSI y ABAD, por cobro ejecutivo de pesos, bajo apercibimiento de darle por reconocida la firma sino compareciese.

Buenos Aires, julio 6 de 1916. — Carlos M. Castellanos, secretario.

1|342 v. Julio 26.

Por disposición del señor juez de comercio de la Capital de la República, doctor Tristán M. Avellaneda, se hace saber que FRANCISCO SELVA ha sido declarado en quiebra, habiéndose dictado el siguiente auto:

Buenos Aires, Julio 12 de 1916. — Autos y Vistos: Por presentado y constituído el domicilio indicado. Atento a lo solicitado, declárase en estado de quiebra a FRANCISCO SELVA. Nómbrase contador a don Aquiles L. Lértora, a quien le ha correspondido según el sorteo practicado en este acto ante el actuario. Fíjase como fecha provisoria de la cesación de pagos, el día de la fecha: líbrese oficio al señor Director de Correos para que retenga y remita al contador nombrado la correspondencia epistolar y telegráfica del fallido, que deberá ser abierta en su presencia o por el juez en su ausencia, a fin de entregarle la que fuere puramente personal; intímese a todos los que tengan bienes y documentos del fallido, para que los pongan a disposición del contador, bajo las penas y responsabilidades que correspondan; se prohibe hacer pagos o entregas de efectos al fallido, so pena a los que lo hicieren, de no quedar exonerados en virtud de dichos pagos y entregas, de las obligaciones que tengan pendientes en favor de la masa; procédase por el actuario y el contador nombrado a la ocupación, bajo inventario de todos los bienes y pertenencias del fallido; líbrense los oficios del caso a los señores jueces de comercio, y a la Oficina de Embargos e Inhibiciones, para que anote la que se decreta contra el fallido y cítese al señor Agente Fiscal; publíquense edictos por seis días en los diarios "Boletín Judicial" y LA EPOCA, haciendo saber este auto y convocando a los acreedores a junta de verificación de créditos, que tendrá lugar en la sala de audiencias del juzgado, el día 5 de agosto a las 3 p. m.

Se señalan para notificaciones en secretaría los días lunes y jueves o el siguiente hábil, si alguno de éstos fuere feriado. —Repla foja. Tristán M. Avellaneda. Ante mí: Gastón Federico Tobal.

Buenos Aires, julio 19 de 1916. — Gastón Federico Tobal, secretario. 1|342v.julio 26

Por disposición del señor juez de comercio de la Capital de la República, doctor Eduardo M. Naón, se hace saber por el término de cinco días a contar desde la primera publicación del presente, a todos los acreedores de VIOLA CIPIROTA y Cía., que el juzgado ha designado la audiencia del día veintinueve del corriente, a las 3 p. m., para proceder a la regulación de los honorarios del síndico. — J. Arturo Aguilar, secretario. — Palacio de Justicia, 5.o piso, Plaza Lavalle.

Buenos Aires, julio 13 de 1916. — J. Arturo Aguilar, secretario.

1|361 v. Julio 27.

Por disposición del señor juez de comercio de la capital, doctor Eduardo M. Naón, se cita, llama y emplaza por el término de quince días, a don LUIS HERVAS, para que comparezca a esta secretaría a estar a derecho y a reconocer la firma que suscribe un documento, en el juicio que por cobro de pesos le sigue el Banco Basko Asturiano del Plata (en liquidación), bajo apercibimiento de dársela por reconocida, en su rebeldía, si no comparece y nombrársele defensor de ausentes. — Dimas González Gowland, secretario.

Buenos Aires, mayo 20 de 1916. — D. González Gowland, secretario.

El señor juez de comercio Juan B. Estrada ha dispuesto se haga saber la siguiente sentencia de trance y remate recaída en los autos seguidos por Miniaci Hnos. contra JUAN CARLOS DULCE. Buenos Aires, mayo 20 de 1915. — Y Vistos: Como lo alega el ejecutado al oponer la excepción y lo reconoce al ejecutante al evacuar el presente escrito el traslado conferido, el pagaré de f. 1, se encuentra prescripto de conformidad con lo dispuesto por el inciso 2.o del art. 848 del C. de Comercio, y por haber transcurrido el término de tres años desde la fecha de su vencimiento (5 de octubre de 1912), hasta la iniciación de estos procedimientos (8 de octubre de 1915). Por ello y de conformidad con lo dispuesto por el artículo 498 y 507 del C. de Procedimientos rechazando la ejecución promovida con el documento de f. 1, mando se lleve la ejecución adelante hasta hacerse pago efectivo al acreedor de la suma de cuatrocientos noventa pesos moneda nacional, importe de los documentos de f. 2 y 3 con más sus intereses y las costas, a cuyo efecto regulo en sesenta pesos moneda nacional los honorarios del doctor Chiaglio y en sesenta los del apoderado Caputo. — Juan B. Estrada. Ante mí: Martín J. Castiarena.

Buenos Aires, julio 14 de 1916. — Martín J. Castiarena, secretario.

1|363 v. Julio 25.

CONVOCATORIAS

"LA EDIFICADORA DE AVELLANEDA"— Sociedad Anónima. — Avenida General Mitre 27. — Por resolución del directorio y de acuerdo con lo establecido en el artículo 22 de los estatutos, se convoca a los señores accionistas a Asamblea General Ordinaria, que tendrá lugar el lunes 31 del corriente a las 8.30 p. m., en el salón del "Centro Gallego", Avenida General Mitre número 782, de ésta ciudad, para tratar la siguiente

ORDEN DEL DIA:

a) Consideración de la Memoria, Balance General y Cuenta de ganancias y pérdidas correspondientes al ejercicio vencido el 30 de junio ppdo.
b) Distribución de utilidades.
c) Elección de dos Directores y un suplente por tres años en reemplazo de los señores doctor Ramón Mignaburu, Linoi Landaio y Francisco Ots por cesar en sus mandatos y de dos síndicos por un año, en reemplazo de los señores Juan P. Recondo y Celedonio J. Peralta.
d) Considerar la propuesta del Directorio para la adquisición de los derechos de los señores iniciadores a los beneficios que les acuerda el artículo 26 inciso tercero de los Estatutos por los cinco años que les restan y autorizar la operación.
e) Designación de dos señores accionistas para aprobar y firmar el acta en representación de la Asamblea.

Nota: Los accionistas que deseen concurrir a la reunión, deberán presentar sus acciones o certificados a la Gerencia, a más tardar 5 días antes de la fecha señalada para la Asamblea, a fin de obtener la boleta de entrada con anotación del número de votos que les corresponda. Los accionistas podrán hacerse representar por carta-poder, cuyo formulario puede solicitarse en la gerencia.

Por orden. — J. R. Calderwood, gerente.

1|315 v. Julio 31.

LA PREVISORA

COMPAÑIA NACIONAL DE SEGUROS. — Debiendo cerrarse el actual ejercicio económico de la Compañía, el 30 de Septiembre próximo, en virtud de la resolución que se hizo conocer en la última asamblea, se previene a los señores accionistas que no se repartirá este año el dividendo semestral acostumbrado, reservándose su distribución para la fecha de la próxima asamblea ordinaria a celebrar se al finalizar el ejercicio.

Buenos Aires, 22 de julio de 1916. — El director general. 1|364 v. Julio 25

Cognac **Robin**

de Jules Robin & Cie.

Unicos importadores:

Mignaquy & Cía.

BUENOS AIRES

Adolfo Bullrich y Cía.

SHORTHORN DE SAN GENARO — 21 toros y toritos Shorthorn de pedigree, nacidos de julio de 1914 a junio de 1915, procedentes de la cabaña San Genaro, de la sucesión de D. Rodolfo Peña, se rematarán

El jueves 27 de julio, a las 2.30 de la tarde, en nuestra casa, San Martín 254. Pueden solicitarse catálogos. Comisión a cargo de los compradores. —Adolfo Bullrich y Cía. 1|379 v julio 26

PERCHERON DE SAN GENARO — Ultimo lote de reproductores Percherón de la cabaña San Genaro, de la sucesión Rodolfo Peña. Comprende 1 padrillo y 13 yeguas y potrancas de Reg. Definitivo y cinco potrancas de Reg. Preparatorio. Se rematarán

El viernes 28 de julio, a las 2.30 de la tarde, en nuestro patio, San Martín 254. Comisión a cargo de los compradores.— Adolfo Bullrich y Cía. 1|371 v julio 27

SHORTHORN DE MILLER — UN buen lote de 9 toros Shorthorn, importados por el señor Federico Miller, se rematarán

El martes 1.o de agosto, a las 2.30 p. m., en nuestra casa San Martín 254, previa exhibición. Comisión a cargo de los compradores. — Adolfo Bullrich y Cía. 1|372 v julio 31

Bravo Barros y Cía.

CAMPOS EN MISIONES. — JUDICIAL. — Parte de las tierras de Martín Errecaborde y Cía. 7901 hectáreas, en lotes, con frente al Río Uruguay y al arroyo Itacuruaré y sobre el ejido del pueblo San Javier.

El martes 5 de Septiembre, a las 3 de la tarde, en nuestro hall, 351 San Martín 361 (Buenos Aires), de acuerdo con el siguiente

EDICTO JUDICIAL

Por disposición del señor juez de primera instancia en lo federal, Dr. Manuel B. Anchorena, secretaría del autorizante, se hace saber por el término de dos meses, que en el juicio Banco Nacional en liquidación, contra Alvaro Istueta y otros sobre división de condominio, han sido designados los martilleros señores Bravo Barros y Cía., para que procedan a la venta en pública subasta de 7901 hectáreas, 65 áreas, en lotes, situadas en el territorio de Misiones, que son partes de las tierras conocidas por de Martín Errecaborde y Cía., con frente al río Uruguay y al arroyo Itacuruaré y sobre el ejido del pueblo de San Javier. A saber:

Primera fracción.—Un lote de 3575 hectáreas, 35 áreas, lindando al NO., con tierras fiscales, al este con Gibson Hermanos, al sur con el lote M, y el ejido de San Javier. Base, 3 $ la hectárea.

Segunda fracción. — 3470 hectáreas, 65 áreas, divididas en 50 lotes con superficies varias; lindando al norte con tierras fiscales, al NE. con José M. López, al sudeste y sur con el Río Uruguay y al oeste con el arroyo Itacuruaré, en medio con Kenny y temple. Base, 8 $ la hectárea.

Tercera fracción. — Los derechos a comprar al sobrante existente en el lote K, que forma un triángulo, con una superficie de 857 hectáreas, 65 áreas. Sin base.

Los compradores deberán constituir domicilio en la capital federal. Escritura por ante la oficina del señor R. A. Leguizamón, dentro de los treinta días, a contar desde la fecha de la aprobación del remate. Forma de pago: 5 o|o en seña y a cuenta de precio en el acto del remate. 15 o|o al otorgarse la escritura y el 80 o|o restante en cuatro cuotas semestrales de 20 o|o cada una, a contar desde la fecha de la escrituración, con pagarés hipotecarios e interés de 8 o|o anual. Comisión, 2 o|o.—Buenos Aires, junio 24 de 1916.—Rafael A. Leguizamón, secretario.

Mayores informes y planos, solicítense en nuestra casa, 351 San Martín 361. — Bravo Barros y Cía. 1|243 v. Sept. 4

EN BARRACAS. — PARA RENTA. Judicial. Brandzen 1812 y 1814, entre Gral. Hornos y Herrera. Frente a la plaza Vértiz y a una cuadra de la Avenida Montes de Oca. Edificio de altos que produce 2.280 $ al año. Juez doctor Julián V. Pera, secretario, Dr. Armando Laspiur. Venta ordenada en el expediente anotado al folio 233, del libro núm. 4. Base $ 18.000.

El domingo 30 de julio a las 3 de la tarde, en la misma propiedad. 8m59 (9v81) por 28m30 (32v68) en un costado y 28m80 (33v25) en otro. Bajos **Sala**, comedor, cinco habitaciones, cocina, cuarto de baño y dos patios. Da 90 $ mensuales. Altos: igual distribución que la casa baja, más una habitación al frente. Está alquilada en 100 pesos mensuales. Visítese. 8 o|o a cuenta de precio y 2 o|o de comisión. Informes, 351 San Martín 361.—Bravo, Barros y Cía. 1|308v29Jul.

A. FERNANDEZ

JUDICIAL. — El lunes 31 de julio, a las 3 de la tarde, en mi casa Victoria 654|56, de acuerdo con el siguiente

EDICTO JUDICIAL

Por disposición del señor juez de primera instancia doctor Pedro V. Meléndez, secretaría del que suscribe, en el expediente número 9663, el martillero don A. Fernández, procederá a la venta de una fracción de terreno subdividida en 69 lotes con frente a las calles Bermúdez, Cervantes y Arregui, en Villa Devoto. Este remate se halla sujeto a las siguientes condiciones: Habiéndose vendido la mayor parte de estos terrenos por mensualidades, el que resulte comprador, deberá respetar los contratos existentes por tal concepto, escriturando inmediatamente a todos los que hubieren cancelado, como igualmente en su oportunidad a los que actualmente siguen amortizando, cuando hayan concluído de pagar, quedando a favor del comprador 19 lotes de terreno con 6.310.48 met. cuadrados, 4.159 pesos moneda nacional en efectivo y créditos a cobrar provenientes de los terrenos que no han concluído de pagar por valor de $ 22.058.14 moneda nacional. Base por el total: **33.141 $ m|n.**, quedando facultado el martillero a exigir el 8 o|o como seña a cuenta del precio y el 2 o|o de comisión y la escritura ante el escribano don Tomás Bravo. Más datos en mi secretaría o en el escritorio del martillero, Victoria 654. Buenos Aires, julio 13 de 1916. — **José F. Oderigo**, secretario.

El Lunes 31 del corriente, a las 3 p. m., en mi casa, Victoria 654. — A. Fernández. 1|303v31Jul.

BRAVO Y GALLO

CORRIENTES 562 — 3117 Av.

JUDICIAL. — GURRUCHAGA 686. Entre Velazco y Vera. Edificio moderno. Orden del juez doctor U. F. Padilla. Secretaría Saguier. Juicio Buenos Aires Building Society Ltda con la sucesión de Andrés Thompson. Base $ 6.666.66. Pudiendo quedar en hipoteca el 70 o|o del precio de venta, en las condiciones usuales de la Sociedad Buenos Aires Building.

El Domingo 30 de julio, a las 3, en la misma propiedad. Mide 8 m. 66 de frente por 18 m. 19 de fondo. Superficie 157 mc. 52. Sala, escritorio, 2 dormitorios, patio, cocina y altillo con escalera de madera. 8 o|o a cuenta de precio y 2 o|o de comisión. Informes, Corrientes 562. U. T. 3117 Avenida. — Bravo y Gallo. 1|299-v. julio 29

ADOLFO CALVETE

JUDICIAL. CON 25 o|o DE RETASA. Terrenos en La Plata y casa y terrenos en Avellaneda. Por disposición del señor juez en lo civil doctor Juan Carlos Lagos y como perteneciente al concurso civil de don Alejandro Fernández y doña Sofía Casares de Fernández, remataré en mis escritorios Cangallo 442, el **sábado 5 de agosto**, a las 4 p. m.

1.o — 2 lotes ubicados en la ciudad de La Plata, manzana Y., sección 7.a, del ejido de la ciudad de La Plata calle 45 y 23 compuestos, por estar unidos, de 25 metros 356 milímetros de frente al N. O., por 34 metros 64 centímetros de fondo designados con los N.os 18 y 19. Superficie total: 880.66 metros cuadrados. Este terreno esquina está cercado de alambre. Base retasada $ 0.90 el m. c.

2.o — Casa en Avellaneda, bien situada, calle Mitre N.os 3453 y 3455, antes N.os 3197 y 3199 con edificio de sala, 2 dormitorios, zaguán de entrada, cocina, w. c., algibe y tranvía eléctrico al frente que va de Buenos Aires a Quilmes. El terreno mide 8.65 metros de frente al Este por 43.30 metros (10 por 50 varas) de fondo. La cocina y w. c. de madera, los techos de hierro canaleta. Patio y vereda de ladrillo, etc. **Base retasada: $ 2.100 m|l.**

3.o — Terreno en el partido de Avellaneda. — Lote N.o 2 dividido en 3 lotes iguales de 24.60 metros de frente al N. O. por 62.15 metros de fondo cada uno. Linderos: al frente calle Sin Nombre, por medio con Juan Garbarino y otros, al N. E. con Honorio Stopani y al S. O. con la sucesión de Carlos Lacalle. Este terreno está situado en la calle que va al Cementerio y la calle [illegible] y es conocido por ser lindero a la renombrada casa "El Tropezón" **Base retasada: $ 0.75 el metro cuadrado.** Exigiré 8 por ciento a cuenta de precio y como seña y 2 o|o por mi comisión en efectivo. Pídanse planos y detalles completos en mis escritorios Cangallo 442, y en los Tribunales, secretaría Barraquero (6.o piso). — Adolfo Calvete. 1|338-v-ag. 4

Rodolfo B Gimenez y Cía.

MAÑANA

JUDICIAL.—EN PATAGONES, TRES propiedades en un solo lote, a saber: 1.o Una fracción de campo en el Partido de Patagones (Prov. de Buenos Aires), sección V., compuesta de 2812 hectáreas, 24 áreas y 25 centiáreas lindando por el N. E. con don Celedonio Miguel (hoy "La Verde" de A. Podestá); por el N. O. con el lote 130 de la sección V.; por el S. O. con Galzusta Hnos. (hoy J. Otermin) y por el S. E. con el establecimiento "San José" de don Carmelo R. Bottazi.

2.o Una fracción de campo en el Partido de Patagones (Prov. de Buenos Aires), sección V., compuesta de 553 hectáreas, lindando por el N. E. con "La Verde" de A. Podestá; por el N. O. con el establecimiento "San José" de don Carmelo R. Bottazi; por el S. O. con Galzusta Hnos. (hoy J. Otermin) y por el S. E. con el océano Atlántico. Se hace presente que según la referencia de los títulos esta fracción figura unida a la anterior en lo que debe haber error, pues entre ambas se encuentra el establecimiento "San José" del señor Bottazzi.

3.o Todos los derechos y acciones al dominio y posesión de una finca situada en el pueblo de Carmen de Patagones (Prov. de Buenos Aires) edificada en un terreno de forma irregular, compuesto de 45m68 de frente al N E por 41m135 de fondo al S. O. formando dos martillos: el del costado S E en su contra de 11m258 por 21m65 y el del N. O. de 3m464 por 9m52. Linda por el costado N. E. con una calle pública; por el S. O. con doña Jacinta, doña Mercedes y don Gabino Crespo; por el S. E. con don Benito Crespo y por el N. O. con doña Petrona Real. Además otra fracción de terreno unida por la parte del S. E. a la anterior que mide 5m19 de frente al N. E. por 21m65 de fondo al S. O. Linda por el frente con calle pública; al S. E. con Cecilio Crespo y por los otros costados con terrenos antes deslindados.

BASE, $ 50.000 m|n.

El martes 25 de julio, a las 3 p. m. en nuestro salón de ventas, Cangallo 328. Orden del señor juez doctor Lagos, secretaría Pallejá, en los autos "Podestá con Bottazzi".

A cuenta de precio 8 o|o. Comisión 2 o|o.

Informes, Cangallo 328. — Rodolfo B. Giménez y Cía. 1|268-v-julio 24

FRANCISCO BANFI

REGIA CASA-QUINTA EN FLORES Judicial: Calle Monte nº 2150. La manzana comprendida por las calles Monte, Junta, Lautaro y Camacuá donde antes que en ninguna parte volverá la valorización. Próxima a Rivadavia y Provincias Unidas. Superficie: 9.270 metros cuadrados. Base $ 86.520 o sean las dos terceras partes de la tasación. El día 30 de julio, a las 3, en la propiedad procederé a su venta. Orden del juez Dr. Tomás Arias, secretaría N. Castellanos; juicio Banco de la Nación Argentina contra Luis Repeto sobre cobro de pesos, hipotecario.

Edificio soberbio y sólido, carpintería de primera calidad, pisos de madera y mosaico cielorrasos de yeso, catorce piezas, sin contar cocina, ante-cocina carbonera, lavadero, despensa, sótano, baño, w. c., etc. Instalación eléctrica, aguas corrientes, molino y motor a nafta para riego del espléndido y artístico parque y jardín que la circundan con sus fuentes, árboles, plantas, etc. de la mejor calidad. **Casa para el quintero: dos piezas grandes, cocina, w. c. Toda cercada con alambre tejido, amplio portón de hierro, pilares de mampostería, etc., etc. Visítese.** Seña 8 o|o. Comisión 2 o|o. Por informes Tucumán nº 900.—Francisco Banfi. 1|316 v julio 26

RAUL A. CARRANZA

JUDICIAL — PROPIEDAD CALLE Carlos Calvo N.o 4350 entre bulevar La Plata y Muñiz, compuesta de cuatro habitaciones, cocina y w. c., aguas corrientes, edificada en un terreno de 8.66 metros de frente al Norte por 41.48 metros de fondo en el costado Este y 42.35 metros en el costado Oeste, con un contrafrente de 8.64 *metros al sud.*

Tasación: $ 13.000. Base de venta, 2|3 partes, **$ 8.666.67** moneda nacional.

Terreno: Calle Zubiría entre Picheuta y Riglos lote N.o 10 de la manzana C del plano especial agregado al folio 646 vuelta del Registro del escribano señor Andrés V. Ramella, compuesto de 10.39 metros de frente al Norte por 74 metros de fondo en el costado Oeste y 69.60 metros en el costado Este con un contrafrente al sud de 11.25 metros.

Tasación: $ 10.000 m|n. Base de venta, 2|3 partes, **$ 6.666.67** m|n.

El domingo 6 de agosto, a las 4 p. m. remataré estos bienes por orden del señor juez civil doctor Uladislao Padilla y como pertenecientes a la sucesión de D. Juan Bautista Arrasqueta.

A cuenta de precio 8 o|o y mi comisión 2 o|o. Datos: Tribunales, secretaría del doctor J. C. Fox, 6.o piso o en mi escritorio San Martín 195. — Raúl A. Carranza. 1|344-v-ag. 5

José R. Martínez

JUDICIAL. — POR DISPOSICION del Sr. Juez en lo Civil Dr. Pedro V. Meléndez, secretaría del autorizante, se hace saber por el término de quince días que en el juicio seguido por doña Teresa Muñoz de Martínez contra doña María Silva Isolina de Taladriz, sobre cobro hipotecario ha sido designado el martillero Sr. José R. Martínez para que proceda a vender en público remate el domingo 30 de julio a las 3 p. m. una propiedad situada en la zona norte de esta capital calle Beruti núm. 1459 hoy 3863, entre Malabia y Canning edificada en un terreno compuesto de 6.92 metros de frente al sur por 54.09 metros de fondo con la siguiente distribución: Vestíbulo, sala, comedor, tres dormitorios, cuarto de baño instalado, con servicio de agua caliente y fría, cocina, una pieza de servicio, despensa, lavadero, w. c., jardín al fondo con plantaciones, luz eléctrica, patios de mosaico, frente moderno imitación piedra con balcon y puerta de hierro forjado, zaguán con revestimientos de mármol y paredes estucadas.

La venta deberá efectuarse tomando como base la suma de **veinte mil** pesos moneda nacional, debiendo previamente publicarse los avisos durante 15 días en los diarios Boletín Judicial y LA EPOCA. Exigirá del comprador el 8 por ciento a cuenta de precio y el 2 por ciento de comisión que será a cargo del mismo. Mas datos en la secretaría o en mis oficinas: Av. de Mayo 1334. U. T. 4774 Libertad. 1|309v31Jul.

Filemón Suarez Martinez

JUDICIAL. — EL MARTES 8 DE Agosto, a las 3 de la tarde, en el salón de ventas de la calle Sarmiento 1118, de dos casas, calle Jonte 3224 y Cuenca 2132, cada una con edificio de tres piezas y demás comodidades, quinta y jardín, con arreglo al siguiente:

EDICTO JUDICIAL

Por disposición del señor juez de 1.a Instancia en lo Civil de la Capital de la República, doctor César A. Campos, interinamente a cargo del Juzgado del doctor Jerónimo Balarino, se hace saber por el término de quince días que se publicarán en el "Boletín Judicial" y el diario LA EPOCA, que en el juicio caratulado "Mora Francisco, su sucesión contra Verdier Celestino, su concurso", sobre cobro de un crédito hipotecario, ha sido designado el martillero don Filemón Suárez Martínez, para que proceda a vender en público remate el día que designe, los siguientes inmuebles propiedad del ejecutado.

Una casa situada en la zona Norte de esta ciudad "Villa Santa Rita", calle Jonte 3224 entre Cuenca y Campana, con superficie de 1.904 metros cuadrados según títulos, dentro de las letras B, C, D, E, F, G, H, I del plano especial levantado por el ingeniero Varangot, con edificio de tres piezas, techo cinc, cielorrasos yeso y demás comodidades. Lindando por el frente al N. O. calle Jonte, al N. E. Luis Rossi, C. Verdier y Gini Hnos., al S. E. con el callejón de Miranda y herederos de Amores y al S. O. con los mismos herederos de Amores y Francisco Gómez. Tasación $ 10.966. Base de venta 2|3 ó sean $ 7.310.66 m|n.

Una casa situada en el mismo paraje que la anterior, calle Cuenca 2132 entre Jonte y callejón de Miranda, lotes C y D de un plano especial, midiendo según títulos, metros 24.758 de frente al N. E. teniendo de fondo al costado S. E. 29.357 y por el N. O. 26.897 o sea una superficie de 696.30 metros cuadrados, lindando por el frente al N. E. calle Cuenca, al N. O. Luis Rossi, al S. E. Gini Hnos., al S. O. C. Verdier. Su edificio se compone de tres piezas, techo cinc, cielorrasos de yeso y madera, galería y demás comodidades. Tasación $ 5.785.20. Base de venta 2|3 o sean $ 3.856.80 m|n.

Autorízase al martillero para exigir de todo comprador el 8 por ciento de seña y a cuenta de precio, y el 2 o|o de comisión a cargo de los mismos — Buenos Aires, junio 17 de 1916 — Dr. Horacio H. Dobranich, secretario.

Para revisar el expediente ocúrrase a la secretaría del doctor Padilla, Palacio de Justicia, 6.o piso.

Otros informes y prospectos a mi escritorio en la capital federal, Cerrito 348 — Filemón, Suárez Martínez. 1|343-v-ag. 7

Banco Hipotecario Nacional

CAPITAL

POR EJECUCION JUDICIAL. — Casas, calle Gual números 2353|55|57 y 59, entre las Avenida Cruz y Chilabert. N.o H.o 16147, serie C. H. A. 6 o|o. El Banco Hipotecario Nacional rematará en su local el **MIERCOLES 9 DE AGOSTO DE 1916**, a la 1.30 p. m., dos casas ubicadas en la calle Gual Nros. 2353|55|57|59 con edificio compuesto, por los números 2353|55 de salón para negocio, dos habitaciones, cocina, etc.; y por los Nros. 2357|59 salón para negocio, dos habitaciones, una pieza chica comedor etc. Terreno mide: 10 metros de frente al N. E. por 50 metros de fondo o lo más o menos que resulte.

BASE DE VENTA $ 6.000

El comprador continuará el servicio de la hipoteca originaria de pesos 6.000 que reconoce la propiedad reducida hoy a $ 5.733 con 280 milésimos y abonará en dinero el exceso sobre esta suma hasta el precio de compra. Los títulos pueden ser examinados en la oficina del Banco antes del remate. Verificado éste no habrá lugar a reclamo. Seña 5 o|o y comisión 1 o|o que serán exigidas en efectivo en el acto del remate, el que se efectúa con sujeción a lo dispuesto en las leyes vigentes números 8172 y 9155. Por informes ocurrir al Banco Hipotecario Nacional.

Aviso iniciado en LA EPOCA el 21 de julio de 1916. 1|366-v-ag. 9

CAPITAL

POR EJECUCION JUDICIAL. CASA calle Añasco número 645, entre las de Planes y Franklin. N.o H.o 10825, serie C. H. A. 6 o|o. El Banco Hipotecario Nacional rematará en su local el **miércoles 2 de agosto de 1916**, a la 1 p. m., una casa ubicada en la calle Añasco número 945 (antes núm. 935) entre las de Planes y Franklin, con edificio compuesto de 3 habitaciones, cocina, w. c., etc., y terreno que mide: 8.66 metros de frente al O, igual extensión en el contrafrente al E. y 34.64 metros en los costados S. y N.

BASE DE VENTA $ 6.000

El comprador continuará haciendo el servicio de la hipoteca originaria de $ 4.600 que reconoce la propiedad, reducida hoy a $ 4.336 con 33[illegible] milésimos y abonará en dinero el exceso sobre esta suma hasta el precio de compra. Los títulos pueden ser examinados en la oficina del Banco antes del remate. Verificado éste no habrá lugar a reclamo. Seña 5 o|o. y comisión 1 o|o que serán exigidas en efectivo en el acto del remate, el que se efectúa con sujeción a lo dispuesto en las leyes vigentes números 8172 y 9155. Por informes ocurrir al Banco Hipotecario Nacional.

Aviso iniciado en LA EPOCA el 17 de julio de 1916. 1|319-v-ag. 2

TERRITORIO NACIONAL DEL RIO NEGRO

POR EJECUCION JUDICIAL. 10.000 hectáreas de campo ubicado en el territorio nacional de Río Negro, sección I. A. I. fracción D. N.o H.o 27675, serie K. El Banco Hipotecario Nacional rematará en su local calle 25 de Mayo núm. 245 (capital federal) el **miércoles 2 de agosto de 1916**, a las 2 de la tarde un campo ubicado en el territorio nacional de Río Negro, sección I. A. I., fracción D., lote núm. 3, con superficie de 10.000 hectáreas ubicadas a cinco leguas hacia el N., del Océano Atlántico y 7 leguas hacia el N. E. del puerto San Antonio. Linda por el N., con el lote 23 de la fracción E. fiscal; por el E. con el lote 4, fracción D. fiscal; por el S. con terrenos fiscales del lote 8, fracción D. y por el O con el lote 2, fracción D.

BASE DE VENTA $ 51.000

El comprador continuará haciendo el servicio de la hipoteca originaria de $ 50.000 que reconoce la propiedad, reducida hoy a $ 43.613 con 836 milésimos y abonará en dinero el exceso sobre esta suma hasta el precio de compra. Los títulos pueden ser examinados en la oficina del Banco antes del remate. Verificado éste no habrá lugar a reclamo. Seña 5 o|o y comisión 1 o|o que serán exigidas en efectivo en el acto del remate, el que se efectuará con sujeción a lo dispuesto en las leyes vigentes números 8172 y 9155. Por informes ocurrir al Banco Hipotecario Nacional.

Aviso iniciado en LA EPOCA el 17 de julio de 1916. 1|320-v-ag. 2

TERRITORIO NACIONAL DEL RIO NEGRO

POR EJECUCION JUDICIAL. 4.400 hectáreas de campo ubicado en el territorio nacional del Río Negro, sección I. A. I., fracción A. N.o H.o 33100, serie L. El Banco Hipotecario Nacional rematará en su local calle 25 de Mayo núm. 245 (capital federal) el **miércoles 2 de agosto de 1916**, a las 2.30 p. m. una fracción de campo de 4.400 hectáreas ubicadas en el territorio nacional del Río Negro, sección I. A. I., fracción A., formado por el lote 6 con una superficie de 472 H. 69 a. 45 c.; por el lote 7 de 3779 H., 29 a. 74 c., y por la parte E. del lote 8 de 148 H. 8 a1.. lo que forma una superficie total de 4.400 hectáreas.

Linda por el N. E. con los lotes 15 y 16 sección VI, (Valentín Feilberg) y en los lotes 1, 2 y 3 de la sección V. (Liborio Bernal); por el S. E., y el S., con más tierras del lote 6 de la fracción A., sección I. A. I. (Pedro Claypole) y con terrenos de los lotes 15, 14 y 13 de la misma sección y por el O. y N. O. con más terreno del lote 8 de la misma sección A.

BASE DE VENTA $ 13.000

El comprador continuará haciendo el servicio de la hipoteca originaria de $ 12.000 que reconoce la propiedad, reducida hoy a $ 10.374 con 821 milésimos y abonará en dinero, el exceso sobre esta suma hasta el precio de compra. Los títulos pueden ser examinados en la oficina del Banco antes del remate. Verificado éste no habrá lugar a reclamo. Seña 5 o|o y comisión 1 o|o que serán exigidas en efectivo en el acto del remate, el que se efectúa con sujeción a los dispuesto en las leyes 8172 y 9155. Por informes ocurrir al Banco Hipotecario Nacional.

Aviso iniciado en LA EPOCA el 17 de julio de 1916. 1|318-v-ag. 2

CAPITAL

CASA CALLE ARAOZ N.o 971 ENtre las de Loyola y Castillo. N.o H.o 10069, serie C. H. A. 6 o|o. El Banco Hipotecario Nacional rematará en su local el **miércoles 2 de agosto de 1916**, a las 12.30 p. m., una casa ubicada en la calle **Aráoz número 791** (antes número 889) con edificio en el estado en que se encuentra el que se compone de cuatro piezas, cocina, etc. y terreno que mide: 8.66 metros de frente al N. O., por 27.80 metros de fondo en el costado N. E., y 27 70 metros en el del S. O., teniendo en su contrafrente al S. E., 8.70 o lo poco más o menos que resulte.

BASE DE VENTA $ 5.000

El comprador continuará haciendo el servicio de una hipoteca de $ 5.000 que reconoce la propiedad, reducida hoy a 4.713 con 403 milésimos y abonará en dinero el exceso sobre esta suma hasta el precio de compra. **Los títulos pueden ser examinados en la oficina del Banco antes del remate. Verificado éste no habrá lugar a reclamo.** Seña 5 o|o y comisión 1 o|o que serán exigidas en efectivo en el acto del remate, el que se efectúa con sujeción a lo dispuesto en las leyes vigentes números 8172 y 9155. Por informes ocurrir al Banco Hipotecario Nacional.

Aviso iniciado en LA EPOCA el 17 de julio de 1916. 1|321-v-ag. 2

SUCURSAL LA PLATA

POR EJECUCION JUDICIAL. — Casa quinta en el partido de Lomas de Zamora. Préstamo N.º H.º 1007|5158, serie C. H. A. 6 o|o de $ 28.000.

El **Banco Hipotecario Nacional** rematará en el local de su sucursal en la ciudad de La Plata, establecida en la calle 51, número 529, el día **LUNES TREINTA Y UNO DE JULIO DE MIL NOVECIENTOS DIEZ Y SEIS, A LAS DOS DE LA TARDE**, una casa quinta ubicada en el partido de Lomas de Zamora, jurisdicción de la provincia de Buenos Aires, próxima a la estación Temperley, designada en el plano a que se refiere su título como parte de la manzana letra g., en la calle Cuyo, antes Avellaneda, entre las de Garay y otra sin nombre, con su terreno que es parte de mayor superficie y que por esta operación sólo afecta 19,70 metros en su línea del frente rumbo N. E., lindando con la calle Cuyo; 47 metros 25 centímetros en su línea rumbo S. E., con más terreno del señor José Monconill: 19.70 metros en su línea del contrafrente rumbo S. O., lindando con propiedad del doctor González y 47.25 metros en su línea del costado, rumbo N. O., lindando con otro chalet en construcción del mismo señor José Monconill: todo lo cual encierra una superficie total de 930 metros 8250 milímetros cuadrados, datos todos estos que se toman del plano especialmente levantado para la constitución de este derecho real y corre agregado al expediente respectivo.

BASE DE VENTA, $ 41.700

El comprador continuará haciendo el servicio de la hipoteca originaria de $ 28.000, que reconoce la propiedad, reducida hoy a $ 26.013 con 116 milésimos y abonará en dinero el exceso sobre esta suma hasta el precio de compra. Los títulos pueden ser examinados en la oficina del Banco antes del remate. Verificado éste, no habrá lugar a reclamo. Seña 5 o|o y comisión 1 o|o que serán exigidas en efectivo en el acto del remate, el que se efectúa con sujeción a lo dispuesto en las leyes vigentes números 8172 y 9155. Por informes ocurrir al Banco Hipotecario Nacional (25 de Mayo N.º 245, capital federal) o a su sucursal en La Plata.

Aviso iniciado en LA EPOCA el 14 de julio de 1916. 1|307v31Jul.

CAPITAL

POR EJECUCION JUDICIAL — Finca calle Canning números 5 y 15, esquina a la de Warnes números 37, 87|95|97|99. N.º N.º 17.674. Serie C. H. A. 6 o|o.

El **Banco Hipotecario Nacional** rematará en su local el **LUNES 24 DE JULIO DE 1916, A LAS 2 P. M.**, una finca ubicada en la calle Canning números 5 y 15, esquina a la de Warnes números 375|99, con edificio compuesto de planta baja y cuatro pisos altos con las siguientes distribuciones: PLANTA BAJA, consta de 6 departamentos, cuatro de los cuales tiene cada uno un salón para negocio con sótano, una habitación, baño, cocina y dos piezas chicas en entrepiso, teniendo entradas estos negocios por la calle Warnes números 375|87|95|99, y Canning números 5 y 15 y los otros dos departamentos interiores con entrada por la calle Warnes número 397, consta cada uno de dos habitaciones, baño, cocina y dos piezas en el entrepiso; además una pieza, cocina, w. c. y dos piezas para el portero. — PRIMER PISO ALTO, compuesto de 8 departamentos, 4 de los cuales tienen dos habitaciones, baño, cocina y dos piezas chicas en entrepiso; otros dos con una habitación más, y los otros dos constan de 2 habitaciones, una pieza, baño, cocina y una pieza en entrepiso. — II, III y **IV PISOS ALTOS**, tienen igual distribución que el anterior, teniendo todos estos departamentos altos entrada por la calle Warnes número 397. Terreno mide: 23.45 metros de frente al N. O. sobre la calle Canning; 12 metros en la ochava que mira al O.; 23.45 metros al S. o S. O. sobre Warnes; 21 metros 277 milímetros en el costado E. o S. E. y 21 metros 277 milímetros en el E. o N. E.

BASE DE VENTA, $ 171.000

El comprador continuará haciendo el servicio de la hipoteca originaria de $ 170.000 que reconoce la propiedad, reducida hoy a $ 162.441 con 515 milésimos y abonará en dinero el exceso sobre esta suma hasta el precio de compra. Los títulos pueden ser examinados en la oficina del Banco antes del remate. Verificado éste no habrá lugar a reclamo. Seña 5 o|o y comisión 1 o|o que serán exigidas en efectivo en el acto del remate, el que se efectúa con sujeción a lo dispuesto en las leyes vigentes números 8172 y 9155. Por informes ocurrir al Banco Hipotecario Nacional.

Aviso iniciado en LA EPOCA el 7 de julio de 1916. 1|273-v. julio 24

SUCURSAL LA PLATA

VARIAS FRACCIONES DE TERREno en el partido de Moreno, hoy General Sarmiento. Prestamo N.º H.º 522|2381. Serie C. H. A. 6 o|o de $ 33.000.

El **Banco Hipotecario Nacional** rematará en el local de su sucursal en la ciudad de LA PLATA, establecida en la calle 51 número 529, el día **LUNES VEINTICUATRO DE JULIO DE MIL NOVECIENTOS DIEZ Y SEIS, A LAS TRES DE LA TARDE**, los siguientes inmuebles con todo lo en ellos edificado y adherido al suelo:

Primero: Un lote de terreno ubicado en el pueblo de San Miguel, cuartel 2.º del partido de Moreno, hoy General Sarmiento, designado en el plano respectivo como lote N.º 3 de la fracción letra O., compuesto de una superficie total de 19.870 metros 70 centímetros cuadrados, lindando: al N. E., con A. Dordoni y otro; al N. O., con Genara de Navarro; al S. O. con los lotes 1 y 2 de la fracción O. y al S. E. calle en medio con el lote 9 de la fracción letra P. **Segundo:** dos fracciones de terreno situadas en el partido de Moreno, hoy General Sarmiento, a inmediaciones del Paso de Morales y río de las Conchas, compuesta la fracción 1.a de 259 metros 800 milímitros de frente al N. E. por 129 metros 900 milímitros de fondo al S. O. y la fracción segunda de 64.80 metros de frente al N. O. por 395 metros 7 decímetros de fondo, previniéndose que por el costado N. E. a los 259.80 metros tiene un martillo a su favor que se compone de 189 metros cuadrados; lindando ambas fracciones por N. E. con don Hipólito Bèche: por el S. O. con Gaspar Blanco; por el N. O. con Dehirrestre y por el S. E. con Pablo Courregir. **Tercero:** Un lote de terreno situado en el pueblo denominado San José del Pilar, en el paraje llamado Bella Vista, partido de Moreno, hoy General Sarmiento, señalado en el plano respectivo con el Nº 4 de la manzana H compuesto de 2.800 metros cuadrados: lindando al S. O. con el lote 1 de la fracción R.; al S. E. con el lote 3 de la fracción Q., ambos calle en medio; al N. E. con el lote 2 y el N. O. con el lote 3. **Cuarto:** Una fracción de terreno situada en el partido del Pilar, hoy General Sarmiento, compuesta de 8.970 metros cuadrados; lindando: al S. E. con calle; al N. E. con Courregir; al S. O. con [illegible] Gallardo y al N. O. con Antonio Dordoni.

BASE DE VENTA, $ 47.000

El comprador continuará haciendo el servicio de la hipoteca originaria de $ 33.000 que reconoce la propiedad, reducida hoy a $ 30.423 con 653 milésimos y abonará en dinero el exceso sobre esta suma hasta el precio de compra. Los títulos pueden ser examinados en la oficina del Banco antes del remate. Verificado éste no habrá lugar a reclamo. Seña 5 o|o y comisión 1 o|o que serán exigidas en efectivo en el acto del remate, el que se efectúa con sujeción a lo dispuesto en las leyes vigentes números 8172 y 9155. Por informes ocurrir al Banco Hipotecario Nacional, (25 de Mayo 245, capital federal) o a su sucursal en La Plata.

Aviso iniciado en LA EPOCA el 7 de julio de 1916. 1|274-v. julio 24

SUCURSAL SAN LUIS

POR EJECUCION JUDICIAL. — Casas en la ciudad de Mercedes. Préstamo N.º H.º 217|7654. Serie C. H. A. 6 o|o de $ 6.500.

El Banco Hipotecario Nacional rematará en el local de su sucursal en la ciudad de San Luis, establecida en la calle San Martín N.º 494 el día **LUNES VEINTICUATRO DE JULIO DE MIL NOVECIENTOS DIEZ Y SEIS, A LAS TRES DE LA TARDE**, dos casas contiguas ubicadas en la ciudad de Mercedes, jurisdicción de la provincia de San Luis, calle General Pedernera esquina a la de Junín N.º 352; compuesta la primera de planta baja y alta con cuatro piezas y demás dependencias; y la segunda de planta baja con el mismo número de habitaciones que la anterior. Su terreno mide 21.65 metros de este a oeste por 43.30 metros de sur a norte, lo que hace una superficie de 937 metros 44 1|2 decímetros cuadrados; lindando al norte con herederos Páez; al sur con la calle Junín; al este con la calle General Pedernera y al oeste con don Avelino [illegible].

BASE DE VENTA, $ 10.300

El comprador continuará haciendo el servicio de la hipoteca originaria de $ 6.500 que reconoce la propiedad, reducida hoy a $ 6.210 con 593 milésimos y abonará en dinero el exceso sobre esta suma hasta el precio de compra. Los títulos pueden ser examinados en la oficina del Banco antes del remate. Verificado éste no habrá lugar a reclamo. Seña 5 o|o y comisión 1 o|o que serán exigidas en efectivo en el acto del remate, el que se efectúa con sujeción a lo dispuesto en las leyes vigentes números 8172 y 9155. Por informes ocurrir al Banco Hipotecario Nacional, (25 de Mayo 245, capital federal) o a su sucursal en San Luis.

Aviso iniciado en LA EPOCA el 7 de julio de 1916. 1|275-v. julio 24

CAPITAL

POR EJECUCION JUDICIAL. — Casa calle Cucha-Cucha N.o 917, entre las de Planes y Franklin. N.o H.o 12890. Serie C. H. A. 6 o|o. El Banco Hipotecario Nacional rematará en su local el **VIERNES 28 DE JULIO DE 1916**, a la 1 p. m., una casa ubicada en la calle Cucha-Cucha número 917, con edificio compuesto de 2 habitaciones, 1 piecita, cocina, baño, etc. y terreno que mide: 8.66 metros de frente al O. igual extensión en el contrafrente al E. por 16.61 metros de fondo en el costado S. y 16.36 metros en el del N., o lo más o menos que resulte.

BASE DE VENTA $ 5000

El comprador continuará haciendo el servicio de la hipoteca originaria de $ 4000 que reconoce la propiedad, reducida hoy a $ 3.770 con 722 milésimos y abonará en dinero el exceso sobre esta suma hasta el precio de compra. Los títulos pueden ser examinados en la oficina del Banco antes del remate. Verificado éste no habrá lugar a reclamo. Seña 5 o|o y comisión 1 o|o que serán exigidas en efectivo en el acto del remate, el que se efectúa con sujeción a lo dispuesto en las leyes números 8172 y 9155. Por informes ocurrir al Banco Hipotecario Nacional.

Aviso iniciado en LA EPOCA el 11 de julio de 1916. 1|250-v-28 julio

SUCURSAL PARANA

CASA EN LA CIUDAD DE GUAleguay. Préstamo N.o H.o 1201|30282, serie L. de $ 13.000.

El Banco Hipotecario Nacional rematará en el local de su sucursal en la ciudad de Paraná, establecida en la calle Buenos Aires N.o 135, el día **VIERNES VEINTIOCHO DE JULIO DE MIL NOVECIENTOS DIEZ Y SEIS**, a las dos de la tarde, una casa situada en la calle Rioja esquina Monte Caseros, ciudad de Gualeguay, compuesta de varias piezas de material y demás dependencias, con su terreno correspondiente con superficie de 1223 metros 30 centímetros cuadrados; lindando: al norte, con don Estanislao González; al sur, la calle Rioja, por medio con don Clariso Hereñú; al este, la calle Monte Caseros, en medio con don Leonardo Galante y al oeste con herederos de Pablo Reynoso.

BASE DE VENTA $ 25.000

El comprador continuará haciendo el servicio de la hipoteca originaria de $ 13.000 que reconoce la propiedad, reducida hoy a $ 11.659 con 803 milésimos y abonará en dinero el exceso sobre esta suma hasta el precio de compra. Los títulos pueden ser examinados en la oficina del Banco antes del remate. Verificado éste, no habrá lugar a reclamo. Seña 5 o|o y comisión 1 o|o que serán exigidas en efectivo en el acto del remate, el que se efectúa con sujeción a lo dispuesto en las leyes vigentes números 8172 y 9155. *Por informes ocurrir* al Banco Hipotecario Nacional (25 de Mayo N.o 245, capital federal) o a su sucursal en Paraná.

Aviso iniciado en LA EPOCA el 13 de julio de 1916. 1|290-v-28 julio

LICITACIONES

Consejo Nacional de Educación

Llámase a licitación pública para el día jueves 17 de agosto próximo a las tres p. m. para la adquisición en la Capital Federal, de un terreno de 10.000 a 15.000 metros cuadrados, adecuado con destino a la construcción de un edificio escolar en cumplimiento de lo dispuesto por el legado de D. Félix Fernando Bernasconi.

Por datos dirigirse a la Dirección General de Arquitectura, Rodríguez Peña N.o 935, 2.o piso, de 12 m. a 6 p. m.—El secretario general. 1|337-v-ag. 17

INFORMACIONES DE ÚLTIMA HORA

Servicio telegráfico del Exterior

Informaciones oficiales

PARIS, julio 24. — La siguiente información ha sido recogida en fuentes oficiales:

Los ingleses, ayer, después de más de 50 horas de bombardeo, lanzaron una vigorosa ofensiva, obteniendo inmediatamente éxitos señalados.

La épica batalla continúa ventajosamente para los valientes y tenaces aliados.

Un nuevo período de preparación se desarrolla en el sector francés.

Los avances locales franceses de los días precedentes frente a Verdun han sido afirmados. En ninguna parte el enemigo obtuvo ninguna supremacía.

Elogios a Francia

PARIS, julio 24. — El diario "The Observer" de Londres escribe: Cuando ensalzamos las hazañas de nuestros nuevos ejércitos, no olvidamos nunca que fueron los sacrificios y el heroismo de Francia los que nos dieron tiempo para crear nuestra potencia militar actual.

HAZAÑA DE UN AVIADOR FRANCES

PRISIONERO EN POLONIA

PARIS, julio 24.—Un aviador francés atravesó toda Alemania lanzando una proclama en Berlín, pero se vió obligado a aterrizar en Polonia, siendo hecho prisionero.

En el frente oriental

Progresos de los rusos

LONDRES, julio 24. — La agencia Reuter publica una información de Petrogrado dando cuenta de que los alemanes fueron repelidos en una profundidad de doce millas desde un punto del frente de Riga.

Agrega la información que los progresos de los rusos se extienden desde el golfo de Riga hasta Uxkull, en una distancia de treinta millas.

Parte oficial francés

PARIS, julio 24. — Se dió a la publicidad en ésta el siguiente comunicado oficial:

"En el frente del Somme la noche transcurrió con tranquilidad; el tiempo continua malo.

"Al norte del Aisne nuestras patrullas de reconocimiento penetraron en las trincheras enemigas cerca de Varly, trayendo prisioneros.

"En la orilla derecha del Mosa, durante la noche, en el transcurso de una pequeña operación de detalle en los alrededores de Chapelle de Sainte Fine, capturamos una treintena de prisioneros.

"Según las últimas informaciones, el total de prisioneros que hicimos en los últimos 10 días en ese sector, pasa de 800".

OPERACIONES EN EL CAUCASO

PETROGRADO, julio 24 — Apareció en esta capital un parte oficial que dice así:

Continuamos avanzando sobre la ciudad fortificada de Erzinga por el norte y por el sur. Al este de esa ciudad la vanguardia rusa se encuentra a una distancia de quince millas.

La batalla de la Picardía

LONDRES, julio 24. — Un boletín oficial aparecido esta mañana, anuncia:

Ganamos terreno en dirección a Guillemont.

En las cercanías de Pozieres obtuvimos ventajas importantes.

Las manifestaciones brasileñas

PARIS, julio 24. — Mr. Pichon escribe en "Le Petit Journal" un artículo sobre las manifestaciones brasileñas en el que opone la cultura y la educación latinas, el amor a la independencia y a la libertad la tradición de los principios de la revolución francesa, la susceptibilidad para tocar las cuestiones de honor en honor del Brasil y, en suma, todas las razones de las simpatías y la confraternidad franco-brasileña, a los vejámenes y torpezas de Alemania con respecto al gobierno federal, y dice: Esas manifestaciones han sido hechas en el sentido del derecho y la justicia del Brasil, de su honor a las pretensiones dominadoras, de su amor a la civilización que le dió el nacimiento y que es su razón de ser, y de su desprecio por aquellos que intentaron imponerse a él por la fuerza.

Finalmente, M. Pichon felicita a las comisiones del senado y de la cámara de diputados por haber subrayado el alcance de ese acontecimiento.

Por su parte "Le Radical" declara también que ésta fué una feliz iniciativa.

BRASIL

Proyecto de requisición de los vapores alemanes — Liga de defensa nacional — Academia Brasileña de Ciencias — Comisión de límites uruguayo-brasileños. — Fallecimiento de una matrona — Los foofballers brasileños.

RIO DE JANEIRO, julio 24. — En la sesión que esta tarde celebrará la cámara de diputados, su miembro, el doctor Goncalvez Maia, presentará un proyecto por el cual se autoriza al gobierno nacional a requisitar los navíos alemanes que se encuentran en los puertos del país, como consecuencia de la guerra europea.

Esa requisición está basada en una indemnización que el estado pagará a las repectivas compañías, de acuerdo con el tiempo que dichos vapores se encuentran anclados y lo que las mismas deberían abonar en concepto de estadía portuaria.

—El conocido poeta brasileño Olavo Bilac y propagandista del servicio militar obligatorio, ha celebrado una conferencia con el ministro de guerra, general Cayetano Faria en la que conversaron sobre la organización de una Liga de defensa nacional.

En el próximo mes de septiembre el referido Olavo Bilac partirá con destino al sud con el propósito de continuar sus jiras de propaganda cívica.

—Un grupo de hombres de ciencias de nuestro país ha resuelto y trabaja la organización de una Academia de Ciencias.

Los estatutos de la misma ya se encuentran redactados y aprobados.

—En el vapor francés "Samara" llegaron a esta capital los oficiales que componen la comisión mixta de límites entre el Uruguay y el Brasil.

—Comunican de San Pablo que allí ha fallecido la conocida y distinguida matrona, madre del reputado senador estadual, doctor Adolfo Gordo.

La extinta contaba 90 años de edad y deja 64 bisnietos y 6 trisnietos.

Contaba en la actualidad 105 descendientes vivos.

La señora Gordo era muy estimada por su carácter y espíritu caritativo. Formaba parte de varias sociedades de beneficencia.

Los diarios paulistas, como los de esta capital, publican otros datos de la fallecida, recalcando sus dotes.

—"Correio da Manha" publica un reportaje al doctor Souza Ribeiro, presidente de la Liga Metropolitana de Sports Atléticos y quien acompañó a los footballers brasileños que tomaron parte en el reciente campeonato sud-americano.

El doctor Souza Ribeiro sólo tiene frases de agradecimiento para los argentinos.

CHILE

La recepción a Bradley y Zuloaga. — Incidente solucionado. — Libro sobre Chile. — El comercio de Lima.

SANTIAGO, julio 24. — Todas las sociedades de esta capital se preparan a tributar una cariñosa manifestación a los aeronautas argentinos, señores Bradley y Zuloaga. El personal de la legación argentina los recibirá en la estación; inmediatamente se trasladarán al Club Militar, desde donde presenciarán el desfile de las instituciones deportivas obreras, estudiantiles, boys scouts. Promete ser grandiosa. Las bandas militares amenizarán ese acto de confraternidad chileno-argentina.

—Se ha solucionado el incidente provocado por el cargamento alemán traído por el vapor inglés Copenhague. Las autoridades británicas habían ordenado que dicho cargamento no fuera entregado, pero debido a la feliz intervención de la cancillería, este cargamento será desembarcado.

—El gobierno dará las facilidades necesarias a la escritora norteamericana Peck, que escribirá un libro sobre Chile.

—"Diario Ilustrado" transcribe y censura los párrafos hostiles del comercio de Lima, añadiendo que éstos demuestran la poca confianza con que se reciben en el Perú los sentimientos de sana cordialidad de Chile.

En Valparaíso se ha organizado una brigada de exploradores navales a semejanza de los boys scouts; la preside el capitán de fragata Lorca.

URUGUAY

Homenaje a Ruy Barbosa — Viajero distinguido — Informaciones políticas.

MONTEVIDEO, julio 24. — Los residentes brasileños preparan un homenaje a Ruy Barbosa, a quien se espera mañana.

—El senador Antonio María Rodríguez publicará una carta expresando su criterio sobre la interpretación del artículo 50 de la ley electoral constituyente.

—Llegó ayer el abogado brasileño Saa Vianna. Un grupo de intelectuales lo obsequiará con un banquete. Ofrecerá la demostración el ministro Brum.

—La política del departamento de Soriano sigue muy enredada, afirmándose que si no se arreglan las divisiones entre los colorados podrían sacar los nacionalistas la mayoría.

PROVINCIAS

BUENOS AIRES

Ecos de la asamblea nacional. — Atropellos policiales

MORON, julio 24. — Reina indescriptible entusiasmo por la sanción definitiva dada por la asamblea nacional al problema presidencial.

Para celebrar tan fausto acontecimiento, el comité local de la Unión Cívica Radical, llevará a cabo el sábado 29 del actual, una velada cívica en el teatro Italia Una, en la que harán uso de la palabra varios oradores de la capital.

—Habiendo sido llamado a declarar en un sumario que se instruye en la comisaría local el secretario general del comité radical, señor Adolfo Farias Alem, fué tratado en forma brutal por el comisario Fabio Dosso, quien se expresó en términos que nada honran a un representante de la autoridad.

El señor Farias Alem se dirigió telegráficamente al señor jefe de policía, denunciando el procedimiento incorrecto del comisario, lo que ha dado motivo a que se envíe un comisario inspector, el que en estos momentos instruye un sumario que, a no dudarlo, pondrá en claro esta y otras irregularidades que de tiempo atrás viene cometiendo la policía.

CORDOBA

Procesión católica. — Funcionario viajero. — Nombramiento

CORDOBA, julio 24. — Con la presencia del gobernador, ministros y altos funcionarios, y como adhesión a la celebración del Congreso Eucarístico, efectuóse ayer una importante manifestación de los elementos católicos de ésta.

—Por asuntos relacionados con su alto cargo, encuéntrase en ésta el director de las obras de salubridad de la nación, doctor Marcial R. Candioti.

Se nombró contador municipal al señor Isaías Ocampo.

La mutilación de una estatua — Manifestación de desagravio

BELL VILLE, julio 24 — El gobernador Loza concedió a última hora permiso para la manifestación de desagravio a la cultura, por destrucción de la estatua del centenario, debido a gestiones de los legisladores radicales Moreno y Ceballos.

El acto llevóse a cabo en completo orden.

Pronunciaron discursos de protesta los señores Mato, Caselli, Ortiz Soria

Asistió el jefe político sin ningún vigilante.

Diéronse vivas a las autoridades departamentales y legisladores.

ENTRE RIOS

Sentido fallecimiento

CONCORDIA, julio 24.—Honda pena ha producido en el seno de nuestra sociedad el fallecimiento del antiguo y respetable convecino señor Juan M. Farquharson, cuya muerte enluta a numerosas familias.

SANTIAGO DEL ESTERO

El canal de Tarapaya a Loreto

SANTIAGO DEL ESTERO, julio 24. — Con la presencia del gobernador y altos funcionarios provinciales, inauguróse ayer el canal de Tarapaya a Loreto.

En el acto, que fué muy concurrido, hicieron uso de la palabra el primer magistrado y otras personas.

MENDOZA

El teniente Berisso — Los aviadores chilenos — La sesión en diputados —Interpelaciones radicales — Viajeros — Teatrales.

MENDOZA, julio 24 — El estado del teniente Berisso sigue siendo satisfactorio.

—Por el internacional de hoy partieron para su patria los aviadores chilenos: capitán Urrutia, teniente Godoy y suboficiales Castro y Verscheure, siendo despedidos por numerosa concurrencia, las autoridades del Aero Club Mendoza y tenientes Zanni y Cattáneo.

—Hoy corresponde reunirse a la cámara de diputados; en el caso de conseguir quórum debe designarse el jury de enjuiciamiento.

La diputación radical presentará una interpelación al poder ejecutivo sobre el estado financiero de la provincia, que es desastroso.

—El juego ha tomado enorme incremento, sin que la policía nada haga por evitarlo, a pesar de la protesta de la prensa en general.

También los radicales interpelarán al gobierno sobre esto.

—Por el internacional de hoy pasaron para Chile los aeronautas Bradley y Zuloaga.

—Anoche dió su última función el hipnotizador Onofroff ante gran concurrencia que aplaudióle, por su habilidad en los experimentos.

Ecos Parlamentarios

Pocos legisladores hay en antesalas a pesar de ser las 3 de la tarde, aunque las conjeturas generales están de acuerdo en que la cámara celebrará sesión.

Está anunciada la visita de los literatos españoles señores Ortega y Gasset y Eduardo Marquina, para quienes la secretaría ordenó reservar uno de los palcos principales.

Presidirá la sesión el vicepresidente de la cámara doctor Fernando Saguier por inasistencia del doctor Demaría.

El doctor Saguier recibirá una comisión de damas de beneficencia de la capital, que concurrirá al Congreso para entrevistarse con varios legisladores e interesados en el despacho inmediato del subsidio de 50.000 pesos para conservación y mejoras del edificio que en Tucumán guardará los trofeos y banderas del ejército que están allí depositados.

La cámara tiene a la orden del día el expediente de referencia y según impresión de antesalas, las opiniones de los señores diputados son francamente favorables al patriótico proyecto.

Podemos adelantar que salvo imprevistos o cambios de última hora, el subsidio será acordado si la cámara se reuniese.

El despacho de la comisión de peticiones y poderes acuerda los 50.000 pesos con la disidencia del diputado Giménez.

EN SESION

A las 3 y 40 entra a sesión la cámara de diputados presidida por el vice primero doctor Saguier, por ausencia del presidente doctor Demaría. Asisten a la sesión 63 diputados.

—

En la sesión de hoy el diputado Moreno (R) debía presentar su proyecto elevando a embajada nuestra legación en España, no lo hará hasta el miércoles por encontrarse enfermo y no poder asistir a la sesión de hoy.

—

El diputado Lagos fundará en la sesión de hoy el proyecto que publicamos oportunamente sobre creación de marina mercante de ultramar.

—

Ha sido presentado en secretaría por los diputados del Barco y Contte un proyecto de pensión para la viuda e hijos menores del ex secretario de legación señor Parravicini, fallecido hace poco en el desempeño de sus funciones diplomáticas.

El proyecto acuerda 300 pesos mensuales a los deudos antedicho.

MINISTRO DE OBRAS PUBLICAS

Concurrió hoy al congreso el ministro de obras públicas, doctor Moyano, quien asiste a contestar la interpelación que le formulará el diputado doctor Melo (C.), sobre falta de cumplimiento de la ley de jubilaciones ferroviarias, por parte de las empresas.

COMISIONES CITADAS

Esta tarde están citadas a las 2 p. m. la comisión de instrucción pública y la especial de armamentos a las 2 y 30.

A la misma hora se reunirán las de minal de aquella línea, con la ciudad fueron citadas el sábado.

Mañana la comisión de legislación se reunirá a las 4 p. m.

ESTUDIO DE PROYECTOS

La comisión de obras públicas ha encomendado al diputado Demarchi el estudio del proyecto pasado en revisión del senado concediendo a la Compañía Francesa de Ferrocarriles de Santa Fe prórroga para cumplir la ley 5.543, que ordena la construcción de varios ramales.

Igualmente el diputado Demarchi queda encargado del informe sobre el mensaje y proyecto de ley solicitando se amplíe la suma destinada a la terminación del edificio que se construye con destino a Correos y Telégrafos.

OBRAS PUBLICAS

Para la reunión que celebrará mañana esta comisión, ha sido invitado a concurrir el ingeniero Horacio Bustos Morón, como representante del F. C. Rosario a Puerto Belgrano, para tomar en cuenta la presentación hecha por el F. C. del Sur, observando su pedido de concesión de un ramal que una la estación de Punta Alta, terjusticia y negocios constitucionales, que de Bahía Blanca.

Aduce la empresa del Sur que la estación solicitada afecta la zona de su concesión.

El asunto que ha sido tratado ya por el senado, contiene un informe favorable de este legislador, según el cual el punto de ubicación de la nueva estación solicitada por el Ferrocarril Rosario a Puerto Belgrano, a más de ser un lógico complemento del servicio de sus líneas, en nada afecta los intereses del Ferrocarril del Sud.

GUERRA Y MARINA

ADMINISTRACION DE LA ARMADA

La comisión designada al efecto ha dado comienzo esta mañana a la revisión de los certificados de estudios presentados por los peritos mercantiles, candidatos a ingresar al cuerpo de administración de la armada.

LAS MANIOBRAS REGIONALES

Intensificación de los ejercicios

Las tropas de las cinco regiones militares han terminado ya los ejercicios elementales, iniciando desde hoy las maniobras de estacamentos de las tres armas, que se proseguirán hasta fin de mes, en que se darán por concluídas las ejercitaciones.

En Campo de Mayo, donde se encuentran concentradas las dos primeras regiones, comenzaron esta mañana los ejercicios de doble acción las fuerzas que comanda el general Jones, correspondiéndoles mañana a las tropas de la segunda región la realización de análogos trabajos.

ASUNCION DE COMANDOS

El capitán de fragata José I. Cros se recibió esta mañana del comando del cruceroacorazado "Pueyrredón" y de la dirección de la escuela de foguistas embarcada en ese buque.

—Pasado mañana tomará posesión de su puesto en la dirección general administrativa el capitán de fragata Julio Mendeville.

PALACIO DE JUSTICIA

TURNOS

Fuero civil: Juez doctor Julián V. Pera con los secretarios: Dr. Persiani el 24 y 31; doctor Aranda el 25; doctor García Fernández el 26; doctor Lasplur el 27; doctor Peña el 28 y doctor González del Solar el 29.

Agente fiscal: doctor M. de V. y Mitre.

Recusaciones: al doctor J. Balarino.

Fuero comercial: A cargo del juez doctor E. M. Naón, con los secretarios: doctor González Gowland, el 24 y 28; doctor Aguilar el 25 y 29; doctor Luis Martín y Herera el 26 y doctor Villafañe el 27 y 31 del corriente.

Agente fiscal: doctor M. Zapiola.

Recusaciones: Al doctor A. Estrada.

Asesor de menores: doctor Luna Valdéz.

REGISTRO PUBLICO DE COMERCIO

Contratos comerciales

En los libros de esta oficina se han inscripto los siguientes contratos de nuevas sociedades comerciales:

—Razón social Julio Arteta y Cía., que forman los socios Hugo Porzini, José García, Ramón Arteta y Julio López Arteta. Ramo que explotarán: Ropería, mercería, talabartería, zapatería y anexos. Se instalan con domicilio legal en la calle Alsina 968. Capital social, $ 600.000 m|n. Duración del contrato, 5 años. Orden judicial, juez de comercio doctor Tristán M. Avellaneda.

—Rubro Serantes, Caimi y Cía. Socios que constituyen esta sociedad: Alberto G. y José B. Serantes y Carlos Caimi. Se dedicarán al ramo de comisiones y consignaciones de haciendas, cereales y frutos del país, con un capital de 306.500 pesos. Duración, 3 años, que se contarán desde el 1.° del corriente mes y año. Orden judicial, juez doctor T. M. Avellaneda.

—Antonio Porchetto y Cía., sociedad comercial que forman Carlos y Antonio Porchetto y Juan Bourdet. Ramo: corralón para la venta de arena oriental y anexos, para cuyos efectos cuentan con un capital social de 300.000 pesos. Se instalan con corralón en Paseo de Julio 1260 al 1264. Duración del contrato, 5 años, contados desde la fecha de inscripción en este registro. Orden judicial, juez de comercio doctor Félix Martín y Herrera.

—Rubro: Fernández y Hermida. Socios: José Hermida Pérez y Santiago Fernández Esteves. Ramo, fonda y almacén de comestibles y anexos. Instalados en el local Estados Unidos 2. Capital, 20.000 pesos. Duración, indeterminada. Orden judicial: juez doctor Félix Martín y Herrera.

QUERELLA DESESTIMADA

El juez del crimen doctor Racedo rechazó con costas la querella entablada por don Ernesto Pérez Milán contra Alfredo Vil, a quien acusaba de calumnia.

Ministerio del Interior

LA COMISION DEL CENTENARIO

En el ministerio del interior se reunirá esta tarde, a las 5, la comisión del centenario.

Los miembros que la componen desean cambiar ideas respecto a la forma que se ha desarrollado el programa de festejos. Al mismo tiempo se hará la revisión de varios expedientes que fueron elevados al seno de la misma, y que por carencia de fondos no fueron resueltos con anterioridad.

El tesorero, señor Rafael Peró, dará cuenta a la comisión, en esta oportunidad, el procedimiento seguido en la inversión de los fondos para la celebración de los festejos que se realizaron.

QUEJA DE VECINOS DE LA PAMPA

Los señores Carlos Dodero, Cristóbal Orcoyen, Francisco Ceballos y Luis Aubein, espectables vecinos de la Pampa Central se personaron esta tarde al subsecretario del ministerio del Interior, doctor Casabal, a fin de exponer queja con motivo de que en la estación Ceballos no existe un camino de acceso que el juzgado de paz de esa localidad ya ordenó fuera abierto.

Las causas que existen para que esta disposición no se haya cumplido son, según sus manifestaciones, el descuido de un señor Angel Volpati, que en esa región desempeña el puesto de encargado del señor Bernasconi, acaudalado propietario de tierras en aquél paraje, que en la actualidad viaja por Europa.

El doctor Casabal ha prometido a los concurrentes interesarse del asunto y tomar las medidas de equidad que correspondan, a fin de solucionar este conflicto, en forma satisfactoria.

Unión Cívica Radical

FESTEJANDO EL TRIUNFO

El club Leandro N. Alem de la circunscripción 1a. (Vélez Sársfield) dió ayer una comida a sus afiliados celebrando el triunfo de la fórmula radical para la presidencia de la república.

Concurrieron más de 150 comensales, habiendo justificado su inasistencia los doctores Crotto, Saguier y Cantilo.

Hicieron también acto de presencia en la fiesta varios diputados nacionales y autoridades del partido.

El almuerzo se efectuó en el salón Provincias Unidas 3419, y al final se pronunciaron varios discursos alusivos.

El presidente del club, señor Luis A. Mela, fué muy felicitado por el éxito de la fiesta, como asimismo por su actividad y dedicación en la última campaña electoral.

SUBCOMITE "SANTIAGO H. PEREZ"

La C. D. del subcomité nombrado se reunirá en asamblea extraordinaria mañana a las 9 p. m. en el local Membrillar 83 (Flores) con el objeto de tratar asuntos de mucha importancia.

El mismo subcomité ha nombrado una comisión compuesta por los siguientes señores para que lo represente en los actos a realizarse en la Recoleta el 26 del corriente: Enrique Rivarola, Ricardo V. Muscio, Miguel Brienza (hijo) y Natalio Firpo.

BUENOS AIRES

El triunfo radical

PIGUE, julio 24. — Festejando el triunfo de la fórmula Irigoyen-Luna, los radicales de este pueblo organizaron ayer diversos actos. Estos consistieron en una distribución de víveres a los pobres, almuerzo popular a los correligionarios y manifestación pública. Todos estos actos se vieron muy concurridos.

Estuvieron presentes los señores doctor Valentín Vergara, de Bahía Blanca, y doctor Juan Lozano, de La Plata.

Tanto estos señores como los correligionarios Ducos y Sciamarella, hicieron uso de la palabra en el local de la Sociedad Italiana, siendo muy aplaudidos.

PAMPA

Constitución de un comité radical

GUATRACHE, julio 24. — Con una gran concurrencia y la presencia de los delegados del comité nacional, señores comandante Menéndez y Atilio Larco, instalóse el comité radical en ésta, denominándose Coronel Lagos.

Delegados radicales

PICO, julio 24. — Numerosos amigos concurrieron ayer a la hora de la llegada del tren a la estación a presentar sus saludos a los distinguidos viajeros coronel Nicolás Menéndez y Atilio Larco, que continuaron a Guatraché a presenciar la instalación del comité radical en dicho pueblo, acompañándoles de ésta los señores Roberto B. Rumbos, P. Alfredo Bo, Luis F. Algento, Romero Palacios.

TRAFICO MARITIMO

Movimiento de vapores

"Amiral Nielly" (Sud Atlantique), en viaje de Burdeos para ésta, salió esta mañana de Santos. Conduce pasajeros, correspondencia y 3.000 metros cúbicos de carga general.

"Highland Laddie" (Nelson Line), Procedente de Londres llegará mañana a este puerto; conduce pasajeros, correspondencia y carga general.

"Highland Loch" (Nelson Line), saldrá pasado mañana de La Plata para Londres, en vez de mañana, como se había anunciado.

"Tomaso di Savoia" (Lloyd Sabaudo), llegará pasado mañana a nuestro puerto procedente de Génova, con pasajeros, correspondencia y carga general.

El vapor uruguayo "Plata", ex "Paranaguá", salió el 20 de Burdeos para El Havre, de donde regresará para ésta en lastre.

MUNDO COMERCIAL

EXTERIOR

TRIGO

LIVERPOOL, julio 24. — Para el trigo tipo Ward Winter cuyas remesas fueron contratadas a embarcar en los meses de junio y julio, las operaciones del día fijaron el precio de 52|6 chelines, por quarter. El precio obtenido en las operaciones realizadas el sábado, fué de 5 1.3 chelines.

CHICAGO, julio 24. — Se realizaron hoy operaciones para partidas de trigo colorado americano a entregar en este mes, al precio de 118 1|4 en centavos oro americano por bushel. En los negocios efectuados en el día de ayer cerró a 117 1|2.

Para los contratos a cancelar en el mes de septiembre, el precio de hoy fué de 119 1|8 en centavos oro americano, por bushel. La clausura del día sábado fué a 119. Se realizan operaciones con mercado sostenido.

WINNIPEG, julio 24. — El trigo colorado americano, cuyas entregas deben ser canceladas en el presente mes, se realizó hoy al precio de 119 7|8 en centavos oro americano, por bushel. El sábado fué anotado con le precio de 119 5|8.

MAIZ

LIVERPOOL, julio 24. — El maíz procedente del Río de la Plata, entrega en junio-julio, se negoció hoy en este mercado al precio de 46|9 chelines por quarter, anotándose el sábado por este misto tipo de cereal a 46|3.

CHICAGO, julio 24. — Las partidas de maíz mixto americano contratadas para el mes de Septiembre, adquirieron en las operaciones de hoy al precio de 78 1|2 en centavos oro americano por bushel. El sábado se negoció al precio de 77 7|8.

LINO

CALCUTA, julio 24. — El lino, embarque en junio-julio, se cotizó hoy aquí a 73 chelines, por quarter de 410 libras. El precio de ayer fué de 72 chelines y 3 peniques.

DULUTH, julio 24. — Para el lino a entregar en este mes, el precio de las operaciones del día fué de 198, anotándose en las operaciones realizadas el sábado, a 197 1|2, en centavos oro americano, por bushel.

Para las entregas a efectuarse en octubre el precio btenido hoy fué de 198 en centavos oro americano, por bushel. Las operaciones registraron para partidas a entregar en la misma fecha, el precio anotado en las operaciones del día de hoy.

MERCADO COMERCIAL DE LONDRES

LONDRES, julio 24.—

Tipo de descuento del banco de Inglaterra	6.—
Consolidados Británicos 2 1|2 o|o	59 7|8

Títulos argentinos

Empréstito nacional 1897, 4 o|o ley número 3378	73 1|2
Boons Obras de Salubridad, etc., de Buenos Aires, 1891, 5 o|o (ex dividendo)	95 1|2
Empréstito Argentino de Obras Públicas, 1886, 5 o|o (ex dividendo)	96 1|2
Empréstito Argentino de Conversión 1889, en libras, 4 1|2 o|o	84 3|4
Empréstito Argentino interno de 1909	91 1|4
Province of Buenos Aires, 3 o|o to 3 1|2 o|o, Loan of 1916	51.—

BOLSA DE PARIS

PARIS, julio 24.—

Renta Francesa, 3 o|o	64.60

BOLSA DE MONTEVIDEO

MONTEVIDEO, julio 24. — Tres títulos oficiales de renta fueron los realizados hoy en la primera rueda del mercado de valores de esta Bolsa. A pesar de la poca variedad en los papeles negociados, el tono del mercado bursátil se presenta firme; en las operaciones del comienzo de la semana, los papeles en los cuales se ha operado cieran con precios en suba.

El detalle de los títulos realizados es el siguiente:

Deuda Interior, a 100.40.

Id. de la serie P. a 88.50.

Títulos Hipotecarios de la serie E, a 93.

—En este puerto se registraron las siguientes entradas de vapores:

Verdi, Panamann y J. J. Justesen, de Nueva York; Independencia, de Río de Janeiro; Hollandia, de Amsterdam; Palerie de Clyde y H. Laddie, de Londres.

Sale esta noche de aquí con destino a ésa, el vapor de la carrera, Ciudad de Buenos Aires.

INTERIOR

MERCADO DE CEREALES A TERMINO DE BUENOS AIRES

Primera rueda

Sin anotarse operación alguna cerró hoy esta rueda.

MERCADO DE CEREALES A TERMINO DE ROSARIO

Primera rueda

Se registraron hoy en esta hora oficial de negocios en cereales, 1000 toneladas de trigo, entrega en agosto, al precio de pesos 6.90.

HIPODROMO ARGENTINO

HANDICAPS

Asignación de pesos para la reunión a efectuarse el domingo 30 de julio de 1916:

Premio Charming, distancia 1.600 metros — Guillermín 57 kilos: Gringuilla 55; Pasteur 54; Submarino 53; Ligaroti 52; Saca Chispas 51; Florilegio 51; Zem Zem 50; Espartal 50; Golden Rod 50; Changüi 50; Ascasubi 50; Zapirón 50; Kurri 50; Floris 49; Mercenario 49; Egalité 48; Mamita II 48 kilos.

Premio Yago II, distancia 1.800 metros — Melik 64 kilos; Last Reason 62; Mustafá 60; Bombazo 57; Evoé 57; Fripón 55; Siete y Medio 55; Kick II 54; Wotan 53; Trésor 50; Bolín 50.

Premio Dijital, distancia 2.200 metros — Mustafá 68 kilos; Prólogo 57; Pas-si-Mal 54; Bolín 53; Palo Errao 53; Banderalé 52; Cracker 52; Mi Nene 50; Beethoven 49; Estribor 49; Palanta 48; Redentor 46; Repique 44; Desastre 44; Pretty Boy 44; Salvadora 42; Bob 42; Eneas 40; Moderato 40; Thamar 40; Lord French 40.

HOY 24 de JULIO EMPIEZA

NUESTRA GRAN LIQUIDACION

DE TODOS LOS ARTICULOS PARA INVIERNO Y MEDIA ESTACION

La absoluta seriedad de nuestro sistema de anuncios y de venta, hace 22 años quedó consagrada. Nosotros solo liquidamos una vez por estación, pero lo hacemos en la forma más ámplia y liberal del mundo.

A PESAR DE NUESTRAS EXCEPCIONALES REBAJAS SEGUIMOS ACORDANDO CREDITOS COMO DE COSTUMBRE

OFRECEMOS en TODAS las SECCIONES el SURTIDO más NOTABLE y COMPLETO de BUENOS AIRES

EN LOS DEPARTAMENTOS PARA HOMBRES Y JOVENES

Sobretodos derechos, en cheviots colores oscuros, liquidamos desde . . . . . $ 15.00

Sobretodos cruzados, en casimires fantasía, doble faz, con medios forros, liquidamos desde $ 19.00

Sobretodos derechos, en casimir gris, forros de lana, liquidamos desde . . . . . $ 29.00

Sobretodos derechos, cuello de terciopelo, forros de seda, liquidamos desde . . . . . $ 32.00

Sobretodos cruzados, en géneros de doble faz, medios forros de seda, liquidamos desde . . . $ 32.00

Sobretodos modelo cruzado, en casimires de gran fantasía, medios forros de seda, liquidamos desde . . . . . $ 35.00

Sobretodos regland, en casimir gris o azul, forros de seda, liquidamos desde . . . . . $ 39.00

Sobretodos cruzados, espalda con pliegue invertido y trabilla, en cheviot o casimires de gran moda, forros de seda, liquidamos desde . . . . . $ 39.00

Capas estudiante o para etiqueta, en rico paño azul oscuro, bandas de seda o de terciopelo, liquidamos desde . . . . . $ 39.00

Capas españolas, importadas, en riquísimo paño negro, liquidamos desde . . . . . $ 75.00

Trajes de saco derecho, en cheviots de alta fantasía, liquidamos desde . . . . . $ 29.00

Trajes de saco derecho en casimires lisos o de fantasía, liquidamos desde . . . . . $ 32.00

Trajes de saco derecho, en cheviot, o casimires de alta moda, liquidamos desde . . . . . $ 35.00

Trajes de saco cruzado, en casimir fantasía; liquidamos desde pesos 39.00

Trajes de saco derecho, incomparable surtido en géneros, colores y dibujos de la más alta calidad, y de los gustos más distinguidos, liquidamos desde . . . . . $ 39.00

Ambos (saco y breeche), para el campo, en corderoy (pana), liquidamos desde . . . . . $ 30.00

Ambos (saco y pantalón o breeche), en riquísimo casimir coating, liquidamos desde $ 39.00

Pantalones de fantasía, inmenso surtido en colores y dibujos, liquidamos desde . . . . $ 8.90

Chalecos de fantasía, modelo derecho o cruzado, liquidamos desde . . . . . $ 4.90

Ambos para chauffeur (chaquetilla y pantalón); en riquísimo paño liso, liquidamos desde pesos 15.00

Capotes para chauffeur, en riquísimo paño color liso, refuerzo de cuero en el ruedo, liquidamos desde . . . . . $ 25.00

Capas cazadora, en cheviot estilo inglés, liquidamos desde pesos 39.00

Impermeables para hombre, variedad de modelos y colores, liquidamos desde . . . . . $ 19.00

Breeches de corderoy (pana), liquidamos desde . . $ 9.50

Guardapolvos de brin plomo o gris, liquidamos desde 6.90

Guardapolvos de seda cruda, liquidamos desde . . . $ 14.50

Camisetas en punto de lana gris, tipo semigrueso, de buena clase, con cartera o cerradas, abrocha en el hombro, liquidamos $ 2.90

Camisetas en punto, de mucho abrigo, muy buena calidad, con frisa, con cartera de abrochar adelante o con doble pecho, liquidamos desde . . . . . $ 3.50

El calzoncillo, formando juego . . . . . $ 3.50

Medias de abrigo, en punto de lana gris, muy buena clase, liquidamos desde . . . . . $ 0.50

Medias en punto de algodón, superior, negras o color cuero, liquidamos desde . . . . . $ 0.60

Medias en punto de seda, finísimas, colores de alta moda, o negras, liquidamos desde . . $ 1.50

Camisas blancas, de plancha, pechera a tablas negligé o lisas, vistas de hilo, liquidamos desde pesos 2.50

Camisas en colores surtidos, batista especial, pechera negligé, puños mosqueteros, liquidamos desde . . . . . $ 1.20

Camisas de zephir de hilo, calidad finísima, colores y gustos de alta moda, pechera negligé, con puños mosqueteros o de plancha, liquidamos desde . . . . . $ 2.90

Calzoncillos de batista, buena clase, colores diversos, bien surtidos, liquidamos desde . . $ 2.00

Cuellos blancos, de planchа, en hilo superior, formas de moda, medidas del 41 al 46, liquidamos desde . . . . . $ 0.20

Pañuelos de batista, especial, colores fantasía, surtidos, dibujos variados, con vainillas, tamaño 38 por 38 centms., liquidamos desde . . . . . $ 0.20

Pyjamas de abrigo, colores surtidos, modelos prácticos, liquidamos desde . . . . . $ 4.90

Galeritas en fieltro o castor muy fino, cinta de seda y tafilete de cuero, formas de última moda, liquidamos desde . . . . $ 3.90

Oriones en fieltro, castor o nutria, formas modernas, ala recta pespunteada, bohemio o con cinta en la orilla del ala, liquidamos desde . . . . . $ 3.50

Sombreros de castor y nutria, fabricación Borsalino, tipo americano, de gran moda, guarniciones muy finas, liquidamos desde $ 9.90

Chambergos de castor muy fino, Borsalino, todo forrado en seda, muy flexibles, apropiados para el campo, liquidamos desde pesos 4.90

Chambergos modelo Porteño, en castor y nutria, Borsalino, cintas y tafilete finos, liquidamos desde . . . . . $ 5.50

Sombreros boleros, en casimir de lana, colores de gran fantasía, todos pespunteados, liquidamos desde . . . . . $ 1.50

Gorras almirante, modelo muy elegante, visera de charol, tafilete de cuero, liquidamos desde pesos 1.25

Gorras jockey, formatos grandes o chicos, en casimires de lana o sargas, tonos claros u oscuros, forros de seda, liquidamos desde pesos 1.50

Botines de becerro negro, cañas de fantasía en paño negro, modelos elegantes, hormas de moda, liquidamos desde . . . . . $ 9.90

Botines de potro o cabritilla, charolada, cañas de fantasía, en paño gris, estilos y hormas de alta moda, liquidamos desde $ 12.00

Botines norteamericanos, marca "Hazzard", en becerro negro o de color, o en potro charolado, cañas de becerro negro, liquidamos desde . . . . . $ 14.50

Botines de cabritilla charolada, cañas de fantasía en becerro gris, beige, habano o blanco, o en paño gris, modelos y hormas de alta elegancia, liquidamos desde 15.00

Botines norteamericanos, en cabritilla negra o de color, en todos los modelos y hormas prácticas, liquidamos desde . . $ 15.00

Botines norteamericanos de las mejores procedencias, en potro charolado, cañas de becerro negro o blanco, artículo elegante y sólido, liquidamos desde . . $ 17.50

Zapatos de cabritilla charolada o de becerro de color y gamuza color beige, horma norteamericana, liquidamos desde . . $ 12.00

Polainas de suela negra o de color, forma inglesa, con resorte, liquidamos desde . . . $ 7.00

Zapatillas de fieltro de lana, suelas de fieltro y cuero impermeable, liquidamos desde $ 2.20

Zapatillas de fieltro de lana, suelas de fieltro y cuero, liquidamos desde . . . . . $ 3.50

Zapatillas de cuero de color, forradas en lana, liquidamos desde . . . . . $ 3.90

Confortables con broches, o botines con elástico, en paño negro, suela y tacos de cuero, liquidamos desde . . . . . $ 5.90

Confortables de vicuña color marrón, con broches, suela de fieltro y cuero, liquidamos desde pesos 6.90

Tiradores en elástico de seda finísima, para hombres, colores surtidos, sistemas prácticos, liquidamos desde . . . . . $ 2.50

Corbatas de seda, en todas las clases y formas, de última moda, hechas o para hacer, gustos elegantes, perfectamente surtidos, liquidamos desde . . . . . $ 0.60

Gemelos para los puños, clase finísima, formas y modelos diversos, liquidamos desde $ 0.90

Boquillas de ámbar y metal fantasía, de buen gusto, para cigarrillos, liquidamos desde 1.90

Carteras de bolsillo, formas de moda diversas calidades de cuero, liquidamos desde . . . $ 2.90

Relojes-pulsera, para hombre, el reloj de acero, la pulsera de níquel, liquidamos desde $ 1.90

Cadenas de metal finísimo, para reloj, diversos modelos, forma chatelaine, liquidamos desde pesos 1.50

Cabinas de Viena (legítimas), de 50 ctms., liquidamos desde pesos 29.00

Porta-bastones o paraguas, en lona especial, ribetes y manijas de cuero, liquidamos desde pesos 0.90

Valijitas de mano, telas impermeables, imitación cuero, liquidamos desde . . . . . $ 1.20

Mantas de lana finísima, ribeteadas con trencillas, colores escoceses, con revés liso, tamaño 18 cms., liquidamos desde $ 13.50

EN LOS DEPARTAMENTOS PARA SEÑORAS Y JOVENCITAS

Paletots en casimires ingleses de alta calidad, incomparable surtido en modelos de rigurosa moda, confección irreprochable, liquidamos desde . . . . . $ 19.00

Paletots en casimires ingleses de gran fantasía, a cuadros perdidos, marrón o gris, cerrados desde arriba, cinturón del género figurando presillas adelante y atrás, con mucho vuelo, forma campana o en paño azul marino, con canesú, cuello volcado del género, muy amplio, liquidamos desde . . . . . $ 39.00

Paletots forma capa, con chaleco, en paño azul marino, gran cuello de cristal blanco, en paño de varios colores, cuello del género de seda, liquidamos desde . . $ 15.00

Paletots de piel de loutre, riquísima calidad, diversos modelos de última creación, lo más elegante que se importa, varios largos, liquidamos desde . . . . . $ 75.00

Capas cortas para señoras o jovencitas, en felpa de seda negra, diversos estilos, forma punta atrás y adelante, con borlas, cuello de cristal o del género con adornos de soutaché, o forma redonda, cuello alto de piel de loutre con adornos de seda alrededor, liquidamos desde $ 19.00

Paletots en felpa de seda planchada, gran cuello redondo, botamangas de seda cristal negra, cerrados desde arriba, con cinturón del género, muy amplios, todos forrados de seda blanca u otros tipos, liquidamos desde . . . . . $ 69.00

Trajes sastre, para jovencitas o señoras delgadas, en sarga azul marino, tamaños 38, 40 y 42, diversos modelos de alta moda, saco con cuello alto, cerrado desde arriba, faldón con mucho vuelo, cinturón del género, con trencillas alrededor, pollera amplia, formando pliegues campana, liquidamos desde . . . . . $ 15.00

Trajes sastre, en sarga de lana azul marino, gran variedad en modelos de rigurosa actualidad, con cuello alto o para doblar o militar, o con solapa completamente sastre; cinturón del género, con presillas o lisos, faldón con vuelo, pollera campana o con pliegues, muy amplias, liquidamos desde . . . . . $ 19.00

Trajes sastre, semifantasía, en gabardina de lana muy fino, color verde de moda, faldón formando picos con mucho vuelo, con bordado de seda negra, alrededor del cuello, botamangas y faldón, diversos modelos de gran novedad, forros de seda blanca, pollera muy amplia, con tablas en la parte delantera, o en sarga azul marino, saco corto, doble cuello de faya mercerizada, pollera amplia con dos voladones o en color negro con pollera lisa, liquidamos desde pesos 25.00

Trajes sastre, para medio tiempo o para invierno, modelos de rigurosa moda, en gabardina verde, saco de cuello redondo, espalda recta, chaleco de seda negra con corpiño forrado en pongé de seda blanco, pollera muy amplia, con tablones encontrados, o en género a cuadritos blancos con negro, espalda recta, con cinturón del género, cuello de piqué blanco, con adornos de azabache, pollera lisa muy amplia, forma campana o en sarga azul o gabardina bluet, o en melton tipo cheviot azul marino, negro o marrón, saco cruzado, pollera campana, liquidamos desde 29.00

Trajes sastre, en gabardina color liso azul marino o negro, gran surtido en modelos muy chics, cuello alto del género, doble cuello de seda o faya mercerizada blanca, pollera lisa forma campana, con tablas o canesú, liquidamos desde . . . $ 39.00

Vestidos para jovencitas, tamaños 36, 38, 40 y 42, en género a cuadritos blanco con negro, apropiados para medio tiempo, cuello de volle blanco con vainilla cortada alrededor, moño de terciopelo negro, cinturón del género, liquidamos desde pesos 12.00

Vestidos para señoras, modelos modernos, para medio tiempo, en género a cuadritos blancos con negro o azul marino, cuello de faya mercerizada cinturón ancho, pollera con cordones fruncidos, muy amplia u otros modelos en sarga azul marino, liquidamos desde . . . . . $ 19.00

Vestidos fantasía, para señoras o jovencitas, de sarga de lana azul marino, pollera lisa o formando voladones, varios modelos, liquidamos desde . . . . . $ 29.00

Vestidos fantasía, en taffetás de seda negra o azul marino, en seda azul marino con piel de skungs o en crepe de seda bluet, rosa, beige o camario, modelos de última creación, liquidamos desde . . . . . $ 69.00

Impermeables para señoras, clase muy fina, varios modelos de alta moda, liquidamos desde 25.00

Blusas para jovencitas o señoras delgadas, tamaños 38, 40 y 42 en lanitas de colores lisos, adornos de encaje, vivos de seda u otras fantasías, varios modelos, liquidamos desde . . . . . $ 0.90

Blusas para señoras o jovencitas, en bombasí de diversas calidades, colores surtidos, liquidamos desde . . . . . $ 0.90

Blusas en género a cuadritos blancos y negros o azules, liquidamos desde . . . . . $ 3.50

En crepe fantasía, liquidamos desde . . . . . $ 3.90

Polleras para señoras delgadas o jovencitas, tamaños 38, 40 y 42, en etamina negra u otros género delgado, liquidamos desde 9.90

Polleras en gabardina de lana azul marino o marrón, forma campana, muy amplias, liquidamos desde . . . . . $ 16.80

En sarga de lana azul marino, negro o gris, liquidamos desde . . . . . $ 15.00

Visos en géneros lavables, cuadritos blancos con azul, negro o marrón, volado tableado del género, liquidamos desde . . . . . $ 2.90

En moiré de algodón muy fino, liquidamos desde . . $ 6.50

En satiné, colores lisos o negro, liquidamos desde . $ 6.80

En seda, colores lisos o blanco, varios modelos, liquidamos desde . . . . . $ 12.00

Estolas en piel de liebre marrón o negra, forma cuello o derechas, variedad de modelos de gran moda, liquidamos desde . $ 10.00

En piel de topo, liquidamos desde . . . . . $ 9.50

En piel de joutre de primera calidad, liquidamos desde 10.00

En piel de skungs, liquidamos desde . . . . . $ 39.00

En piel de renard, varios tipos liquidamos desde . . $ 65.00

Zorros solos, forma derecha o capa, liquidamos desde 22.50

Manchones de piel de liebre marrón o negra, varios modelos, con colas, cabezas o lisos, liquidamos desde . . . . . $ 18.00

En piel de loutre, liquidamos desde . . . . . $ 25.00

En piel de skungs o zorro, liquidamos desde . . . . . $ 49.00

Manchones de astrakán de lana negra, varios modelos, liquidamos desde . . . . . $ 9.50

Estolas forma echarpe o con punta atrás, en astrakán de lana negra, varios modelos, liquidamos desde . . . . . $ 15.00

Juegos de echarpe y manchón, en piel combinada, varios estilos, liquidamos desde . . . . $ 32.00

Juegos de echarpe y manchón para luto, en crespón y seda combinada, liquidamos . . $ 19.00

Camisas en telas de muy buenas clases, con puntillas o festones, liquidamos desde . . . $ 0.75

Calzones en telas lavadas, volados con puntillas o festones, liquidamos desde . . . . . $ 0.75

Calzones en franeleta de color liso, con volados festoneados, liquidamos desde . . . . . $ 1.90

Camisones en madapolán, con alforzas y festoneados, liquidamos desde . . . . . $ 2.50

Camisones de franeleta colores lisos, vainillados y festoneados, liquidamos desde . . . . . $ 3.90

Enaguas en franeleta de color, liquidamos desde . . . $ 1.90

Corpiños en telas lavadas, con festones de broderie, liquidamos desde . . . . . $ 0.80

Combinaciones de enagua y corpiño, en telas de muy buena clase, con entredós, pasacintas y puntillas, liquidamos desde . . $ 4.50

Delantales enterizos, en telas de Vichy a cuadritos, liquidamos desde . . . . . $ 2.90

Batones de bombasí velours de colores, liquidamos desde pesos 3.90

Matinés en bombasí velours de color, liquidamos desde pesos 2.50

Sacos de punto tricot de algodón, de abrigo, modelo de moda, colores jaspeados, granate con blanco o azul marino, liquidamos desde pesos 3.50

Sacos de punto tricot de lana, muy buena clase, modelos elegantes y de moda, colores lisos surtidos, liquidamos desde . . . . . $ 12.00

Combinaciones de punto de lana, color gris, tejido doble, artículo de gran resultado, liquidamos desde . . . . . $ 6.90

Matinés en punto de lana pirineos, de la mejor clase, colores surtidos, diversos modelos muy elegantes, liquidamos desde . . . $ 9.90

Medias negras, en punto de algodón, buena calidad, liquidamos el par desde . . . . . $ 0.40

Sombreros de terciopelo de seda, seda combinada con terciopelo o todo terciopelo, modelos de alta fantasía, gran surtido de la más rigurosa moda, liquidamos desde pesos 2.90

Formas en faya mercerizada negra, muy fina, liquidamos desde . . . . . $ 4.90

En seda o terciopelo, liquidamos desde . . . . . $ 5.90

Corsets en coutil blanco, gran variedad de modelos, clase superior, liquidamos desde. $ 2.90

Sostén-senos en batista blanca, varios modelos, liquidamos desde . . . . . $ 1.80

Cinturones de charol negro, muy finos, varios modelos, liquidamos desde . . . . . $ 2.90

Guantes de cabritilla francesa blanca, clase muy fina, tamaños 5 1/4, 5 3/4 y 6, liquidamos 2.50

Juegos de horquillones y un broche, para el cabello, en carey oscuro con bonitos dibujos y piedras brillantes, liquidamos, el juego, desde . . . . . $ 1.50

Juegos de peinetas de carey oscuro, varios estilos, liquidamos desde . . . . . $ 2.50

Vinchas para el cabello, en carey oscuro o negro, liquidamos desde . . . . . $ 0.50

Carteras de cueros fantasía o granate liso, boquillas plateadas, doradas u oxidadas, modelos de rigurosa moda, liquidamos desde 1.50

Echarpes de seda, colores surtidos, para viaje o salida de teatro, gran variedad de modelos, liquidamos desde . . . . . $ 2.50

Botas norteamericanas, en potro charolado, cañas de tejido gris, taco cubano, liquidamos desde pesos 9.90

Botas norteamericanas, en cabritilla charolada, cañas de tejido azul gris, marrón, negro o beige, taco cubano, liquidamos desde pesos 12.50

Zapatos de charol, recorte de gamuza marrón o gris, taco Luis XV, modelos diversos, hormas cómodas, liquidamos desde . $ 5.90

Zapatos de terciopelo negro, taco cubano, liquidamos desde pesos 7.50

Botas en búfalo o becerro negro, forros de moletón, taco bajo, liquidamos desde . . . . . $ 7.90

Zapatos en castor o terciopelo negro, ribete de zibelina, taco cubano, liquidamos desde . $ 4.90

Zapatillas de marroquín, forros de franeleta, suelas de cuero, liquidamos desde . . . . . $ 4.90

EN LOS DEPARTAMENTOS DE NIÑOS

Sobretodos en casimires fantasía, de doble faz, con medios forros, para 5 a 13 años, liquidamos desde . . . . . $ 15.00

Sobretodos forma raglan, en casimir gris, marrón o azul marino, todo forrados en sarga de seda, para niños de 3 a 15 años, liquidamos desde . . . . . $ 19.00

Sobretodos en casimir azul marino o negro, forrados en géneros de lana, para 5 a 15 años, liquidamos desde . . . . . $ 22.00

Capas en cheviot azul marino, muy prácticas, para colegiales de 3 a 12 años, liquidamos desde pesos 3.50

Capotes navales, en cheviot azul marino, con dos estrellas bordadas en el cuello, todo forrados en satín, para 2 a 5 años, liquidamos desde . . . . . $ 9.90

Trajes de blusa rusa, en cheviot azul marino o negro, para 3 a 6 años, liquidamos desde $ 2.50

Trajes de blusa rusa, en casimires asargados color azul, negro o gris, para 3 años, liquidamos desde . . . . . $ 2.90

Trajes de blusa rusa, en sarga de pura lana, azul marino, para 3 a 12 años, liquidamos desde 4.90

Trajes de blusa larga, en cheviot azul marino, cuello marinera, corbata de seda para 3 a 5 años, liquidamos desde . . . . . $ 6.90

Trajes marinera, en cheviot azul marino o gris, cuello con tres hileras de soutache, punzó para 3 a 10 años, liquidamos desde $ 4.90

Trajes marinera, en sarga de lana azul marino, doble cuello de brin con tres hileras de cinta blanca, para 3 a 10 años, liquidamos desde . . . . . $ 9.90

Trajes cazadora, en cheviot azul marino, gris o negro, para 6 a 12 años, liquidamos desde 11.00

Trajes cazadora, en casimires de lana, colores fantasía liquidamos desde . . . . . $ 12.50

Trajes de saco en cheviot azul marino, doble cuello de brin, con tres hileras de cinta blanca, pechera de franela blanca, para 3 a 10 años, liquidamos desde . . $ 9.90

Trajes de saco, chaleco y pantalón corto, en casimires de fantasía, modelos de alta moda, para 9 a 11 años, liquidamos desde . $ 15.00

Trajes de saco, chaleco y pantalón corto, en sarga de lana azul marino o negra, para 9 a 11 años, liquidamos desde . . . . . $ 19.00

Trajes para jóvenes de 12 a 15 años en casimires de fantasía, confeccionados en diversos géneros de alta calidad, modelos elegantes, liquidamos desde . . . . . $ 19.00

Trajes modelo americano, para jóvenes de 12 a 15 años, en sarga azul marino o negra, liquidamos desde . . . . . $ 29.00

Camisas blancas de plancha, pechera a tablas negligé o lisa, vistas de hilo, liquidamos desde pesos 1.50

Camisas de dormir o de usar con traje marinero, toda negligé, blancos o de color, para niños de 3 a 12 años, liquidamos desde 0.90

Camisas de zephir, colores bien surtidos, calidad superior, liquidamos desde . . . . . $ 1.50

Calzoncillos cortos o largos, para niños de 3 a 14 años, en zephir de colores surtidos o blancos, especial, liquidamos desde $ 1.50

Mameluccos en punto de lana gris, muy finos, tipo de abrigo, media manga, para niños de 3 a 8 años, liquidamos desde . . . $ 2.90

Medias largas, negras, de algodón, buena clase, para 3 años, liquidamos desde . . . . . $ 0.50

Sombreros de casimir de lana, gran variedad en colores, forros de seda, todos pespunteados, tipo especial para colegiales, liquidamos desde . . . . . $ 1.50

Sombrero Orion, en fieltro fino, cintas de seda, tafilete de cuero, formas modernas, liquidamos desde . . . . . $ 2.90

Sombreros boleritos, en satiné arrasado o raso de seda, forrados en seda azul o negra, liquidamos desde . . . . . $ 2.50

Gruñetes en paño muy fino, muy buena confesión, en colores fantasía, modernos o en azul o negro, liquidamos desde . . . . . $ 1.90

Botines de boxcalf negro, con botones o cordones, liquidamos, números 34/37, $ 6.90; 30/33, pesos 6.25 y Nos. 25/29, a . . . $ 5.50

Zapatos para sport y ejercicios de colegiales, en lona blanca o marrón con suela y borde de goma, los liquidamos Nos. 38/40, $ 3.90; 34/37, pesos 3.30; 30/33, pesos 3; 25/29, a . . . . . $ 2.80

EN LOS DEPARTAMENTOS DE NIÑAS

Trajes de blusa rusa, en cheviots azul marino de buena calidad, pollera a tablas, corbata del género, para 3 a 13 años, liquidamos desde . . . . . $ 4.90

Trajes de blusa marinera, en cheviot azul marino, o gris, cuello con tres hileras de soutache, pollera tableada, para 3 a 10 años, liquidamos desde . . . . . $ 5.50

Trajes de saco marinera, en sarga azul marino, doble cuello de brin con cintitas blancas, peto, corpiño de piqué o sarga blanca, para 3 a 10 años, liquidamos desde $ 9.90

Trajes de blusa marinera, en sarga azul marino, doble cuello de brin, liso, con cintitas blancas, para 3 a 10 años, a . . . . . $ 10.50

Trajes de saco sastre, en sarga azul marino, pollera forma campana, para 8 a 12 años, liquidamos desde . . . . . $ 12.50

Trajes de saco fantasía, en cheviot azul marino o a cuadritos blanco y negro, para 8 a 15 años, liquidamos desde . . . . . $ 15.50

Vestidos de buen bombasí afelpado, a cuadros escoceces, cuello y puños de cachemir blanco o de color a tono, para 2 a 12 años, liquidamos desde . . . . . $ 5.50

Vestidos para colegiala, en cheviot azul marino o negro, canesú de tres picos, para 6 a 15 años, liquidamos desde . . . . . $ 9.50

Vestidos fantasía, en popelina de lana azul marino, modelos elegidos, para 5 a 15 años, liquidamos desde . . . . . $ 15.00

Capas de paño, tonos lisos, beige, azul marino o negro, caperuza forrada de seda escocés, 12 a 16 años, liquidamos desde . . $ 15.00

Paletots de zibelina, en tono celeste, granate o verde, con vivos de seda blanca, todo forrados, para 2 a 5 años, liquidamos desde . . . . . $ 12.00

Paletots de paño, tono azul, gris o marrón, todos forrados, cinturón del género, para 2 a 5 años, liquidamos, desde . . . . . $ 14.00

Paletots de cheviot azul marino o negro, cinturón ancho del género, cuello alto de terciopelo, para 10 a 15 años, liquidamos desde $ 18.00

Paletots en cheviots fantasía a cuadros gris o marrón, cinturón bajo, muy acampanados, para 4 a 15 años, liquidamos desde $ 20.00

Paletots de felpa negra, gran variedad en modelos, todo forrados, para 10 a 15 años, liquidamos desde . . . . . $ 29.00

Paletots de piel de loutre, cuello a chal, todo forrado en seda blanca para 7 años, liquidamos desde . . . . . $ 40.00

Aumentando $ 5.00 por edad.

Camisas en telas lavadas, con alforzas, puntillas o festones, para todas las edades, liquidamos desde . . . . . $ 0.60

Calzones en telas lavadas, volados con alforzas, festones o puntillas, para todas las edades, liquidamos desde . . . . . $ 0.70

Calzones en franeleta de colores lisos, volados festoneados, todas edades, liquidamos . . . $ 1.40

Camisones en madapolán, con alforzas y festones de broderie, para todas las edades, liquidamos desde . . . . . $ 1.90

Enaguas-corpiño, en franeleta de colores lisos, volado festoneado, para todas las edades, liquidamos desde . . . . . $ 2.90

Trajes en punto de lana Jersey, forma marinera, color marrón, con trencillas blancas, para 2 a 5 años, liquidamos desde . . . $ 6.90

Calzones en punto de lana blanca, clase especial, para 3 a 12 años, liquidamos desde . . . $ 1.90

Sombreros para niñas de 3 a 12 años, muy bien adornados con cintas, flores y otras fantasías de buen gusto, surtido variado en modelos, liquidamos desde . . . $ 1.90

Sombreros y formas de terciopelo, surtido en modelos de rigurosa moda, liquidamos desde 2.90

Guantes en tejido de punto punto negro liquidamos desde 0.75

Guantes en cabritilla blanca o negra, liquidamos desde pesos . . . . . $ 1.75

Botas en potro charolado, cañas de tejido azul, negro o gris o de gamuza con cordones, taco bajo, números 34 al 40, liquidamos desde $ 9.90; 25 al 33, desde 6.90

Botas en fieltro de lana, color gris, con cordones, suelas de cuero, números 28 al 33, liquidamos desde 2.90

Zapatos importados, en becerro de color, charol o cabritilla negra, números 25 al 33, liquidamos desde . . . . . $ 4.50

LOS QUE NOS HACEN DESDE FUERA DE LA CAPITAL SUS PEDIDOS POR CARTA, TIENEN EN ESTA GRAN LIQUIDACION LAS MISMAS VENTAJAS QUE SI COMPRARAN PERSONALMENTE

SARMIENTO 522 AL 562 A. CABEZAS ENTRE FLORIDA Y SAN MARTIN